朝鮮日報
夕刊 十七日(木)
本紙朝夕刊十二面
發行所 株式會社 朝鮮日報社

蔣氏外監禁要人의 身體引渡를要求

張學良討伐을發布하는同時 武力威嚇을背景으로

【上海十六日發同盟】國民政府로부터 張學良討伐令을發令하는同時에 隴海線、平漢線은 中央軍의 輸送으로 大混亂을 呈하여잇다 中央軍의大部分이 陝西省에集結을 完了하기까지는 아직도數日을 要할것임으로 中央側은 這間에 張學良에게 最後的折衝을 試하야 武力威嚇을 背景으로 蔣介石氏를비롯하야 監禁要人의身體引渡를 要求하야 張學良軍의降服勸告工作을 進行하리라고觀測되다

中國側消息通의一致한 觀測으로는 中央은 假令討伐令을 發하엿다고해도 討伐을 敢行치안코今夜南京에歸來하는 도날드氏의報告를 待하야 何等方策을 取하리라고 觀測된다

【南京十六日發同盟】十六日中政會議의 決議에基하야 國民政府는 十六日午後左의 張學良討伐令을 發布하엿다

張學良은 黨國에背反하야將帥를 拘留하고 이에本兼公職을 褫奪되고 軍事委員會의 査辦에附케되엿스나 아직悔悟치안코 罪를기다리지안코 部下軍隊를 西安에集中하야 命令에抗拒하고 其欲望을 逞하야 大逆을 擾害하려함으로 全國人民은一齊히憤激하다 政府는綱紀를正히하기爲하야 討伐을下令치안흘수업서 이에 討逆總司令에 何應欽을任命하다 何應欽은迅速히 國軍을指揮하야 叛逆을撲滅하야써 妖氛을淨하고 國本을 維持하라 玆에下命한다

張學良軍續續 倫潼에集結

【上海十七日發同盟】中央의討伐令이나리자 學良軍은 十六日以來 活潑한行動을 開始하야 潼關으로부터 進擊하는 中央、大軍을 防禦하기爲하야 西安에通하는 道路 鐵道橋梁을 全部破壞하는一方 倫潼을第一線으로 中央軍을 邀擊할作戰을 取하는模樣인데 六日夜隴海沿線各地에 分駐한 學良軍은 때마침明月夜를 利用하야 倫潼으로 集結하고 잇는바 乾坤一擲의決戰을 압두고 戰機는 漸次完熟하여간다

張學良孤立無援

通電에各將領不加擔!

【上海十六日發同盟】張學良은去十二日 蔣介石氏를拘禁하는同時에 全國各地將領에通電을 發하고 蔣介石의優柔不斷을 難하야 容共聯蘇 對日即時開戰主張에對한 各將領의贊同을 求하엿스나 其後各將領의態度를 보면 張學良과 緊密한連絡을取하는者는 意外로업는模樣이다 廣西의李宗仁 白崇禧 廣東의余漢謀 四川의劉湘 山東의韓復榘 湖南의何鍵 山西의閻錫山其他 中央直系는 學良討伐通電을 發하야 中央擁護 現狀이다 此等將領의向背는 元來가작이豫斷을 不許하야 近代中國內亂에 徵하드래도 明白하나 事件勃發된 十六日夜부터開始한 何應欽氏指揮下의 中央軍의 隴海線集結은 活潑히進捗되여 先頭部隊는 벌서潼關을거처 西安에 肉迫하고잇다 一方寧夏省境에잇는 中央軍別働隊 胡宗南軍도 中央軍과 步調를가티하야 西安背後를衝하려하는바 大勢는 漸次張學良軍에게 不利하게되엿슴으로 이形勢를 看破한 各地將領은 學良의 꾀리에 춤추지안코 모다中央擁護의 旗幟를 闡明하려함으로 學良軍은 共産軍과 握手한채로 孤立無援에 中央軍과 對立할수밧게업는 情勢를 示現하고잇다.

皇太后陛下 宮城에行啓

【東京電話同盟】皇太后陛下께압서는 十七日 午前 十一時 大宮御所御出門、大谷大夫、竹屋典侍以下를 隨行하압시고 宮城에 御參內、天皇、皇后兩陛下께 御對面 歲末 御人事를 交하압시고 皇太子殿下를爲始하와 皇子殿下와 御對顔 正午 三陛下와함께 御午餐을 召하압시고 午後 三陛下와 함께 御談話를 交하압신後 同三時四十五分 宮城御出門、御機嫌 御麗하압시게 大宮御所에 還御하압시엿다.

汪精衛氏의歸還 아즉疑問視

어데잇는지滯在地不明

【倫敦十六日發同盟】今次祖國의 動亂을座視할수업다하야 汪精衛氏는病身임에도不拘하고 急遽歸國 途上에올랏다고傳하는데 目下汪氏의滯在地는判明되지안코 十六日中倫敦巴里兩中國大使館에 照[illegible]

陝西省華縣附近서 兩軍間激戰展開

張學良軍이華縣停車場占領

橋梁爆破로交通杜絶

【上海十七日發同盟】中國側情報에依하면 陝西省華縣附近에잇든 中央軍에對하야 十六日午前突然 學良軍이 奇襲을試하엿스나 事前에中央軍飛行機로부터 [illegible] 潼關東北方으로부터 [illegible] 急進中이라는 報告를接하고 中央軍은도리혀 이에反擊을加하야 兩軍間에벌서 激戰이 展開되엿다고傳한다

【上海十七日發同盟】前線으로부터 鐵道部에드러온情報에 依하면 隴海線華縣東方柳子鎭의鐵道는 [illegible] 十六日 學良軍에게 爆破되엿다 華縣停車場도占領되고 華縣以西는 交通이全然不通되엿다 華縣西方赤水鎭口間의橋梁도 學良軍에게 爆破되엿다고

監禁되엿든蔣鼎文 飛機로洛陽歸來

張의妥協條件傳하야和平解決工作續繼乎

【南京十七日發同盟】事變勃發과 同時에 西安에監禁되여잇든 蔣鼎文氏는 十七日 未明 西安으로부터 學良軍飛行機로 洛陽에 歸來하엿다는 旨의 今朝國民政府에入電이잇섯다 蔣鼎文氏는同地에서 中央側要人이 오기를기다리면서 張學良氏의 妥協條件을 傳하야 和平解決工作을 繼續하는模樣이다

宋子文氏가居中調停

【上海十七日發同盟】西安事變勃發과 同時에 上海에赴하야 財界動搖防止에 努力하고잇든 宋子文氏는 蔣介石夫人 宋美齡女史及 孔祥熙氏와의 會合을 擧行하고 十七日朝 南京에 急行하엿다 宋氏는 宋美齡女史、孔祥熙氏等과協議한後 即時 西安에 赴하리라고觀測되는데 中央의 討伐令이 發動되엿슴에도不拘하고 宋美齡女史는 夫蔣介石氏의救出을斷念치안코 令兄宋子文氏의進出로張學良氏와의間에何等 妥協이 될것을 바라고 잇는바 萬一의僥倖에期待하고 焦慮하고잇다 한다 他方一部에서는 張學良氏로부터 宋子文氏에對하야『卽刻 西安에와서 居中調停에 當하기바란다』는 來電이잇는데 張學良은 討伐令의發布로 事態는自己에게 不利한것을보고 宋氏와의間에 妥協을 圖하리라고 觀測하는傾向도잇다

蔣氏健在放送으로 駐日大使館員安堵

【東京電話同盟】絶望視되든蔣介石氏가 無事히西安에잇다는 十六日午後十一時 南京放送局에서 放送되여 此를알게된 駐日中國大使館에서는 許大使以下 不安과焦燥에서一轉하야 겨우 安堵하고잇다 放送內容은 蔣氏의顧問 도날드氏가 十四日西安에 急行하야 蔣氏를맛낫는데 蔣氏는 第四十二師長 馮欽哉氏邸에 健在하다 張學良氏는 數次에亘하야 蔣氏와 會見하고 自己의 意見贊行을 强要하엿든

所以도업고 宿病의 [illegible] 도 마음을 놋을수업는 狀態라 [illegible] 으로 果然南京에歸還하야 [illegible] 에 成할수잇슬지 疑問視된다

데 蔣氏는 中央에 離脫하라 [illegible] 拒絶하는 態度를 表明하고잇다 [illegible] 時 蔣氏는 現在病床에잇는 [illegible]

鴨綠江共同調査

十九日頃覺書調印

大局的見地에서進出

鴨綠江의 全滿的水力發電事業에關한 日滿兩當局者間의 鴨綠江共同技術調査委員會設立問題는 遞信局과 滿洲國交通部의 [illegible] 一時停頓되엿스나 總督府에서는 朝滿一如의 見地에서 意見相違는 이를排除하고 日滿兩當局者의 協調로써 進步하기로 되여 [illegible] 方針을 決定하고 總督府[illegible] 遞信局에 派遣하야 十七日 [illegible] 代理로 奧田中佐가 飛行機로 來京하야 來十九日 覺書에 調印을 行하기로되엿다 [illegible] 同技術委員會는 鴨綠江의 [illegible] 調査를 目的으로 [illegible]

明年度始觀兵式

宮城前에서擧行

【東京電話同盟】昭和十二年度新春의 觀兵式은 來一月八日 代々木練兵場에서 擧行되엿는데 今回에는 特히變更하야 宮城二重橋前外苑에서 擧行키로 되엿다 寺內陸相은 十六日正午에 參內하야 天皇陛下께 仰裁를 奏上하야 御裁可를 仰하고 退出하엿다 觀兵式이 宮城前에서 擧行되는것은 大正九年春以來 十七年만의일로 近代皇軍의威容은 例年보다더하야 一層盛觀을 呈하리라 그리고 觀兵式諸兵指揮官以下는 十六日 左와如히任命되엿다

昭和十二年度陸軍始觀兵式諸兵指揮官 陸軍中將 岩越恒一

陸軍少將 太田勝海

命同諸兵參謀長

◇謹訂=昨日附本紙朝刊第三版第一面『雍仁親王殿下 大宮御所에行啓』하압시리事中 第十八行上段의『兩殿下』四字는『兩宮殿下』의誤植이압기謹訂함

新檢事總長에 泉二新熊博士

【東京電話同盟】檢事總長光行次郞氏는 일측부터 辭意를表하고잇섯는바 今回後繼에 [illegible] 하야 來週하고 後任은 大審院長 泉二新熊氏로 決定되엿다

八面鋒

◇十六日午後 南京政府는 蔣介石氏의 生存을公表햇다。

◇夕刊에는 죽엇다하고 夕刊에는 살엇다하니 生死를判斷키 어려우되 蔣氏의生死가重大한것만은 事實。

◇二·二六事件때 政府가그의死亡을公表한 岡田首相이 幾日後에 살어난일도잇거니、

◇모든點으로보아 極度로混亂한中國에서 蔣氏의自身이 今明日中에라도 어데서 톡튀어나올는지 누가알리오。

◇西安事變에對하야『뉴-욕·타임스』曰、『이번事件은 日本뿐아니라 全世界에對한 危險信號』라고。

◇米官邊의觀測은 蔣氏가죽엇다하면 中國은無政府狀態의戰場이될것이오 第二의西班牙가 되리라고。

◇어대로보든지 危險한事態인것만은 共通되는일。

『도』氏도西安飛去 最後的으로折衝

南京歸還中이엿다함는虛報

但調停成立은絶望視

【上海十七日發同盟】도날드氏가 十六日洛陽에서 歸還하는途中蚌埠에不時着하엿다는 中央通信의 報道는 全然 虛報로 도날드氏는 十六日洛陽에서 西安에飛去하야 張學良과最後的仲裁折衝을 하고잇는 事實이 判明되엿는데 事態는 玆에至한以上 調停成立은 絶望視된다

邵元冲氏死亡 西安서流彈에마저

【上海十七日發同盟】中央執行委員邵元冲氏는 西安事變時 流彈에마저重傷을負하야 危篤을傳하엿든바 드듸여死亡하엿다는旨가 河南省開封에서 十六日國民政府에 公電이드러왓다

張學良黨籍剝奪

【南京十七日發同盟】中央監察院會는 十七日朝緊急會議를 開催한結果 張學良을 國民黨에서除名하고 永久히 黨籍을 剝奪하기로決定한旨發表하엿다

佛中借款內容 十六日正式調印

【上海十六日發同盟】일측부터 佛中間에 成立을傳하든 四川省成都 重慶 鐵道(五百二十二哩)借款은 十六日正式으로 成立되여 (四川、貴州)鐵路公司代表와 中國建設銀公司代表와 佛國代表인 佛中商工銀行代表와의 間에 調印을 完了하엿다 右鐵道計畫의 骨子는 左와如하다

一、本鐵道建設 目的으로 資本金二千萬元의 川黔鐵路公司를 創設하되 其中一千百萬元은 中國建設銀公司引受의 民間株로하고 殘餘四百五十萬元은 鐵道部 共同四百五十萬元은 四川省政府가 各其株式을 引受

一、借款 五千四百五十萬元中 二千八百萬元은 川黔鐵路公司가 發行하고 三千四百五十萬元은 [illegible] 佛國銀行團에서 借款하되 其中二千七百五十萬元은 鐵道材料購入及 [illegible] 까지의 資金으로 [illegible] 現金貸款으로 [illegible]

一、股款은 十五年[illegible]

蔣氏遭難目擊者 最初報告到來

親衛隊長을一擊射殺

自動車타려는것을張軍襲擊

【上海十七日發同盟】中國側消息에依하면 十六日咸陽南京間의通信이回復된結果 蔣氏遭難目擊者로부터 事變發生以來 最初의報告를接하게되여 當時의模樣이 五日만에 判明되엿다 이報告에依하면 華淸池에서 一泊한蔣氏는 十二日早朝西安에 歸還하기爲하야 호텔前에 準備하여노흔 自動車에搭乘하려할지음에 突然張學良軍隊가 一行을 襲擊하야 同호텔一帶를 包圍하엿다 蔣氏親衛隊의一部는 急遽蔣氏周圍를 둘러싸고 發砲姿勢를 取하야 對抗하엿슴으로 張學良軍은 먼저 衛隊長을 一擊下에射殺하야 叛亂의 血祭에 올리고 이어 數名의 衛兵이 모다 被殺되엿다 自己는 그때 現場으로부터 逃走하엿스나 西安은 危險하다고 思하엿슴으로 不遠한 咸陽城內로 逃入하야 急을 傳하엿스나 얼마지나지못하야 學良軍이 咸陽을 包圍하고 通信連絡을 遮斷하게 되엿슴으로 今日까지自己는 시천이를 뜨고 잇섯스나 外部와의 連絡이 可能하게되여 이뜻을 報告하는바이다

人事·集會

◆南總督=廿日午後六時倭城臺官邸에 市內各新聞通信社幹部招待

◆田中靜夫氏(遞信局保險監理課長)歐米出張人事次 十七日本社來訪

各國對中政策再檢

英米、蔣氏生死不拘코南京政府支續希望

蘇、某方面과連絡活動

【上海十六日發同盟】西安事變의勃發은 中國國內에大衝動을與한것은勿論이나 蔣介石政權下에 中國統一事業이 着着進捗되여 거의 完成을 이르러하든此際인만큼 歐米各國의驚愕은 意外로커서 各國政府는 深甚한關心을 表明하기에 狂奔하고잇다 即英國의大使 米國의 [illegible] 蘇聯의 [illegible] 等各國大使는 外交部를訪問하고 [illegible] 同時에 情報蒐集에努力하고잇다

그러나 現在에는 國民政府自身까지 將來의形勢를 서지안코現狀으로各國代表는 五里霧中에서 本國政府에 如何한報告를行할지 困惑하는 現狀이다 다만各國代表의 一致見解는 中國이統一을 完成하고 近代國家로서 面目을 具備하리라고 보든것은 豫見으로 中國은 언제든지中國이라하야 將來의 對中政策에 再檢討를 加할 必要가잇다하야 各國側은 左와如한 意見을 갓고잇다

一、英國은 蔣介石氏의 死生에 不拘하고 南京政府에依한 全國統一을 希望하고 宋子文氏의 [illegible] 期待하야 目下上海의 安定을 圖하야 [illegible] 協力하고 잇는데 今回事件으로 最近가장 [illegible] 英中經濟合作에大影響이 잇슬것을豫想하고 危懼의念에 싸여잇다 그리고萬若 蔣氏의死亡이 確定되면 全國에 動亂이波及될 形勢가잇슴으로 只今까지의 英中借款中止 나아가서는 全般的對中援助를中止하고 對中政策에 再檢討를 加할必要가 잇다고한다

一、米國은 他國과 同樣으로 情報蒐集을 [illegible] 取하고잇스나 [illegible] 時局收拾은 現政權에 依하야 行하기로 希望하고잇다 그리고 英國과 同樣으로 對中政策을 檢討할必要가 잇다고한다

一、蘇聯은 表面比較的[illegible] 態度를取하야 目下[illegible] 南京政府의 動向에對하야 情報蒐集에 努力하고잇는데 裏面에는某方面과 連絡이잇서 相當히 活潑한 活動을 開始하고잇슴으로 今後行動에 對하여는 豫測을 不許한다

廣告

今般弊食堂을 [illegible] 新築開店하엿사오니 [illegible] 愛顧하여주시기를 바라나이다

一、[illegible]
一、[illegible]
一、[illegible]

昭和十一年十二月十八日

鍾路韓靑食堂 白

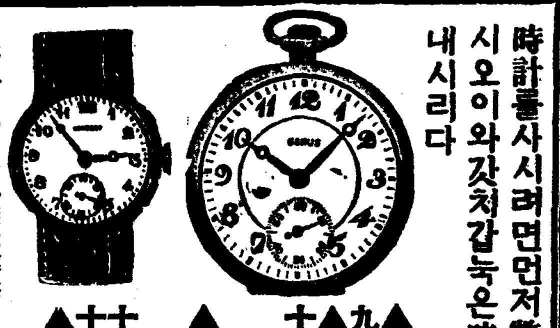

各種時計大廉賣

時計를사시려면먼저弊社로照會하십시오이와갓치갑눅은時計가잇슴에놀내시리다

▲월삼、엘진、單只九圓五十으로부터
▲純金과곡가튼 十八金代用側懷中時計 六、五、七〇〇
▲腕卷 堅固無比한 獨逸
製時計
▲十七型 四、五〇〇
十六型 五、五〇〇
▲實用向各種時計 懷中 五圓부터 腕卷 六圓부터
(クサリ、メタル無代進呈)
右時計를貿入하신後廣告와틀리거나或不合意하시면交換又는返金 先金注文에는送料弊社負擔外에謝禮品을進呈(商報進呈)特約店募集
新義州初音町二 合名會社 三一洋行 振替京城二四二三

辭典拾冊合本 一圓 各は分冊四十錢
緊急處分大投賣斷行

特別景品 無代進呈 模範日記
發賣元 大阪市東淀川區西町 振替大阪五六〇一四番 現代出版社

感氣의기침 熱氣의기침 せきに
コデンチ 鎭咳祛痰
發賣元 大木合名會社

始めて世に出た 保健用便椅子 新案特許
實驗御推奬
名古屋市東區 タカノ工業所

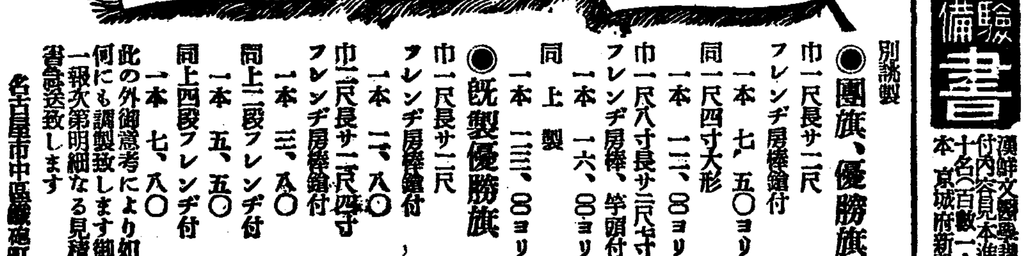

カタログ進呈
◉國旗、優勝旗
◉既製優勝旗
◉大國旗
◉國旗玉
名古屋市中區 服部旗店

醫師試驗準備書
京城府新設町一三九 春陽社

正宗의名産地·馬山

馬山·村崎酒造場
ツヤミドリ

堅實職業
紙袋製造는家庭에서男女不問確實引受
太陽社營業部

國產ノールウェー號スケート

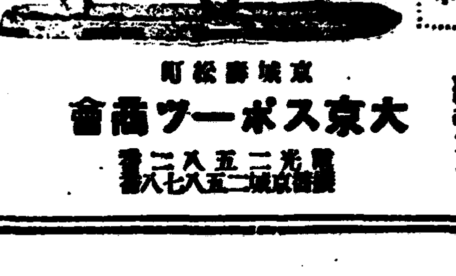

大京スポーツ商會

冬至直前의怪候
昨夜來全道에降雨
中江鎭除하고 氷点以上의高温!
氣溫이急騰、例年보다十度內外의差異

【仁川支局電話】 수상(水上)에로 기온은 갑작히 올으기시작하야 예년에업는 고온을 계속하고잇슬뿐더러 어제부터 나리는 비는 겨울에는 보기드문 긔상이변(氣象異變)을 일으키고잇는데 이에대하야 인천관측소에서는 다음과가티 말하고잇다。

—×—

온도는 국경지방 중강진(中江鎭)의 령하이도를 제하고는 조선전도의 긔온이 빙도(氷度)이상을 보히고잇다 이현상은 근년에 별로 보지못하든것으로 보면적으로 보면 중부조선이 봄온기보다 십오도내지십칠도가 떠올르고 중부이남은 팔도에지 십도가 떠온편이다 이란원인을말하면 황해에서중부조선으로 저기압이 통과하는 관계도잇스려니와 남양에서 오는 남풍(南風)이 불어오기때문에 기온에변동을 일으켜 날세가 떠울고동시에 비가나리는것이다。 비는 오늘까지오고 굿칠것이며 고온은 래일낫까지 계속할 모양인데 저기압이 통과한후에는 큰치위가올른지도 몰은다 농작물에대한 영향관계에대하야는 금후로 기후가 급변하지안는한 큰피해는 업슬것갓고 현재인천지방은 풍속십일미돌의 바람이 불고잇스나 해상에는 아모런이상도업다

—×—

다음에 기압의 배치를보면어제까지는 중국황하(黃河)하류에 칠백륙십미리의 저기압이 풍속십이미돌로 북동진하고잇더니오늘(십칠일)오전륙시 현재로는황해(黃海)중앙동경(東經)일백이십사도 북위(北緯)삼십륙도의위치에잇서 십이미돌의속력으로중부조선을 향하야 북동진하고잇는바 이것이 가정하면 진행한다면 중부조선을 중심으로나갈 형세이다

—×—

십칠일 오전륙시현재의 각지우량은 다음과갓다。

▲中江鎭	一〇粍
▲新義州	三三
▲平壤	三一
▲仁川	二四
▲京城	三一
▲全州	一
▲木浦	一
▲雄基	三
▲城津	八
▲元山	一〇
▲大邱	四
▲釜山	一
▲蔚山	二

공중급내규(工場給內規)를 개정하야 남녀직공사천사백명에대하야 일급(日給)삼전이상 구전식올리기로되어잇고 실행일부터일제히 실시하얏는데 평균률로 이번(?)외증가로 매년사만구천원의경비가늘게되엿다한다 그일례를들면 전염직공임금 이상천하면 련것을 상십이전으로올리고 이원은 이월부터으로·올리게되엿다한다

설비음때문에 罪를진處女

성북여공은 가난한집안 때문에 적루지거한—영락정(永樂町)에잇는 "타이피스트" 학원에 다니는 령목준자 (鈴木俊子)(一七)가명—는 십륙일오후 가튼학원에서 공부하는 제서정자(諸石靜子)(一○)의 련병정우편소(錬兵町郵便所)저금통장을 훔처가지고 현금이십칠원을 차저내다가 그우편소원에게 들킨바되여 솔원경찰서에 인도되엿는데 성내용은 닥치오나 집이 가난해서 남자의비용을 길이업스므로 마침내 죄를지은 것이라한다

富豪詐欺賭博團
臥龍町에서一網打盡

십륙일 오후일시경에 시내 와룡정(臥龍町)륙십륙번지안 림재분(林載分)이라는 녀자의 집에서 남녀여덟명이 어우러저서 사기도박을하고잇는 현장을 종로서 형사대가습격하야 개성부남산정 (開城府南山町)륙십륙번지의 곽호 박수백(朴守伯)(三二)등 세명을붓잡은다음 그중도망한 여당이 시내운니정(雲泥町)이십일번지 리성학(李聖學)(二○)의 전부집에잡서 복하고잇는것을 일망타진하여와서 방금그서에서엄중취조중이다 전기 박수백이가 개성사는 그외 도당수명을 이끌고 경성에 와서 천안군 수신면 신풍리(天安郡修身面新豊里)사는 부자 리상구(李相九)(三一)를 서울로 꼬여내여다가 박수백의 정부의 집인 전기 와룡정에서 화루로 사기도박을하야 리상구의돈 일천오백원을 편취하여 서로 분배하고잇던것 이라고한다。

開演直前에
女優誘拐劇一幕
藝苑座經營主警察에呼訴

연극의 상연시간이 다되엿는데 엇던자가 녀배우를 유괴하야 관객이 일대소동을 이르킨 사건이 십오, 십륙량일에 부내관철정(貫鐵町) 우미관(優美館)에서 일어낫다 부내 락원정(樂園町)이백륙십팔번지의 김소성(金蘇盛)씨가 인솔한 극단예원좌(藝苑座)가 십이일부터 우미관에서 연극을 공연하든동십오일 정오에 개막하게되는 주간공연의 「꽃피는동산」을 상연할시간은 다되엿는데도 불구하고 돌연간부배우 서모(徐某)(男)가 김씨와의 사소한감정으로 간부녀우 지복희(池福姬)(二)를 유괴하야가지고 종적을감추어 버렷슴으로 오후두시까지 상연불가능이 되여 관객이 일대소동을 이르켯다는데 대역(代役)을 가지고 이날도 역시 간신히 대역을 보충하여 정오부터 상연하게 되여잇섯는데 전기 서모와 공모한 동양극장(東洋劇場)의 모가 이번에는 녀배우 림홍은(林紅恩)…

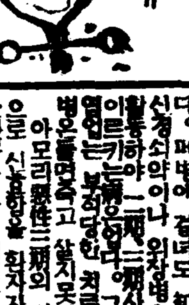

槪況 低氣壓은 黃海中部에잇고 不連續線은 半島中部를 橫斷하고잇다 高氣壓은 北滿에七七八粍 日本內地의 東海上에七七六粍를 보히고잇다。 北滿은晴 南滿과北東國境部는雪 朝鮮은降雨中인데 西岸은南風이 相當히 强하고 氣溫은昨朝보다 一〇度內外高하것는데 國境中部는 十一度나低下하엿다 九州北部와 東北地方은曇 其他는 天氣가조타

豫報 京城地方은 今夜西風 雨又는雪 明日은 西風 曇後全晴

昨日最高	九度八
同日最低	零度四
今朝最低	七度五
今日正午	一四度五

漫然渡滿者의
制限統制要求
流浪하는境遇處置에困難타고
滿洲國側에서總督府에交涉

조선으로부터 만주로 자유로건너갈 소위자유이민에 대하야는 총독부에서는 선만척식회사(鮮滿拓殖會社)를 통하야 자유이민의 통제알선을하야 집단적으로 거주케할 방침이라한다 그런데 만주국에서는 일전에 본한바와가티 농업자유이민범을·발포하야 불원에 실시를 볼모양인데 이번령에 의하야 자유이민이 만주에서 농사를 짓기에는 일정한 허가를 맛게될뿐 아니라 만주국에서는 최근에 총독부에 대하야 자유이민에대한 엄중한통제를 요구하고 잇다한다 그러유는 조선인이 만주에가서 못농사도 경영치못할처지에 잇슴에 불구하고함부로도만하야 가지에 류랑하게되면 만주국으로서 처치에곤난함으로 이러한 만연 도자지에대하야는 상당한 제한과 통제를 려행하여달라는 것으로구체적으로는 일정한증명서를 조선내의관청에서 지급하는제도를 사용하야 달라는것이라한다 따라서 이와가튼 만주국의 자유이민에대한 통제와제한을요구할 정책은 금후조선인의 이민실시상 영향이 클뿐아니라 이문제는 만연도항자문제와마찬가지로 금후소위 만연도만자의 취체가구체적 문제로량국간에 교섭이 잇슬것으로보이어 매우주목된다

崇專等三學校
後繼策愼重進行
現在資産만도二百萬圓에評價
六、七十萬의出捐必要

【平壤】 북장로파(北長老派)"미순회"에서는 현재에일천이백여명의학도를수용하고잇는 숭실전문학교(崇專)와 숭실중학(崇中) 숭의녀학교(崇義女校)등세학교의 경영을중지하기로하야 세학교당국자들은 말할것도업고 교회방면과 졸업생전부에게 큰충동을 일으킨것은 물론이어니와 일반사회에서는 과거사십여년동안을 조선의 남녀청년자녀의 육영사업에 지대한 선교사단체에 만흔 경의와 감사의념을 새롭게하는 동시에 금후 경영에대한 토의가 교회유력간부와 졸업생측유력자들사이에서 열심으로 계속되고잇서 그추이가 주목되는중 지금의문제는 금후선교사단의선교사업비(宣敎事業費)의 보조형식으로 그명칭을사례금(謝禮金)이라하여 후계자측으로부터 선교회에 제공하는것과 선교사업의 소용이라하야 몃개의건축물(建築物)과 긔지(基地)의일부의 제외를 선교회측에서 조건을하고잇는모양인데 이런문제들은그리 힘들지안케 해결을 지울수잇다고 하여도 현재의 세학교의재단(財團)은 긔지(基地) 교사(校舍)과숙사(寄宿舍)강당(講堂)사택(社宅)농장(農場)운동장(運動場)기타의 일반설비(設備)등을 통트러서 이백만원은 나리지안허 그위용은 이제다시설명할필요도업서 금후의인계에대한문제는 세학교를 운전할 재단법인(財團法人)을 조직한다면 그만이다 이제세학교의현재상태를 드러보면 숭중과 숭의녀학교는 현재에도 선교회에서 얼마만내지 이천원정도의 보조를밧고잇슬뿐이어서 금후의 경영도 그리어려울것이 업스나 단지숭실전문학교만은 매년 사만원갓가운 보조를 밧고 잇는만큼 금후의 경영에 난색이 업지 안흔것도 아니다 그러나 사업후계에 뜻잇는 독지가들이 륙칠십만원 만을 제공하여 삼백만원 정도의재단법인만 만든다면 세학교의훌륭한긔관은 만세반석우에 초가활용부동하게 될것이므로이때에 독지가의출마가 절실히 기대되고잇다 엇잿든 선교회와조선인측의최후적해결이 갓가워잇거니와절대로이세학교를폐교에모라너치안흘 자신은충분한바잇스며 조선인측에서 인계경영할때에는 물론 선교회와 교회에서 관계를아주떠나 순사회적경영을하게 되겟고 경우에 따라서는 숭실전문학교만은 위치를밧구어좀더 광활한장소에 교사를 세우게될지도 알수업다 하로밧비 모든 문제는 해결되여 세학교의 재학생이나 교직원 그리구 일반에게까지 명랑한긔분이 떠돌게 되는날이 오기를 바래고잇다

母性에靈藥
젓잘나는약
라구도민
適應症 乳房發育不全·疾病 熱病貧血 萎縮等原因으로 乳汁缺乏症에偉效 又胎中補藥을使用함
藥價 三円 六円 十円
京城府鍾路六丁目 國際新藥社 振替京城 電光

女給에게반한面書記
地稅消費코愚計
沙里院에虛僞强盜騷動劇

【沙里院支局電話】「카페」녀급에게 반해서 세금바든것을 소비하고 강도마젓다고 경찰서에신고한 면서기 황해도봉산군토성면(鳳山郡土城面)서기 조봉선(趙鳳善)(三一)은 십오일오후일곱시오십분에 사리원읍구천리(沙里院邑駒泉里) 서선려관(西鮮旅館) 아페서 비수를 손에든 강도를 맛나 지세(地稅)바든돈사백원을 강탈당하엿다고 사리원경찰서에 신고하엿스므로 사리원 경찰서에서는 면밀 경계에 신경을 날카롭게 하고잇든 지음이라 즉시 서원을 비상소집하야 범인수사에 활동하는일방으로 현장을 정중하고 피해당자를 데려다가 엄밀히 조사한 결과 십칠일오전에 이르러 드듸여 허위신고를 하엿다고 자백하엿다 그가 거즛신고를하게된 원인을 조사해본즉 그는약한달전부터 사리원에잇는「카페」에 녀급으로잇는 정송선(鄭松善)(二)과 정이드러 그녀자를 때문에 돈백여원을소비해버리고 약삽백원은 몸에지니고 잇섯다한다 그리고사리원협진약기점(協進藥房店)에서 큰성기한대도사가지고 잇섯는데 그것을경찰서에서 도로돈과밧구어왓스므로 결국백원가량 소비하여버린 세움이라한다 그는 그와가티녀급을 빼여돌려서 사랑의 보금자리를 정해노코 그것을 유지해갈 돈이업서서 그런얍미운 꾀를부린것이라한다 경찰서에서는 엄중히처벌할터이라한다

德力石福事件起訴
關係者十二名豫審廻付

경찰과세관의주목의초점 망을 교묘히뚤코 온갓술수로 조선과중국으로 래임으로건너 일본내지와 대만을거처중국방면으로 금수출을 해동안 모든방법과 교묘한수단을써서 중액륙천사백만원의황금맹어리를밀수출하야 불법의리익을취하여온 지금상덕력(德力)과 석복(石福)의관계자 이십이명은 지난칠월 본정경찰서로부터 경성지방법원검사국에 송국된이래 의전(依田)검사의 엄중한취조를 바뎌오든바 드듸여십칠일에 외국위체관리법위반(外國爲替管理法違反)등의죄명으로 그중십이명만기소 그범원예심에회부되엿다

▲起訴(外國爲替管理法違反) 石福恒三郞(五一)(石福社長) 尾島俊郞(四五)(大阪商會主) 金永基(德力商務) 山田晃(三三) 野澤宗之(三五) 山崎三(三二) 水野三郞(四七) 山金永郞(三七) 西田豐武(五六) 山田賢二 株式會社德力 株式會社石福 (計十二名中法人二名)

▲不起訴者氏名 (起訴猶豫包含) 山田安雄 佐竹大和 韓東昱 渡邊保男 韓寓澤 逆井義一 李玉卿(以上前東京局者中三原久吉 崔禎鉉 崔禎元 朴興玉 崔致吉 張基植 大江榮次(死亡)(以上十三名)

三中井에侵入 한竊盜逮捕

십칠일새벽세시경 태평통(太平通)부근을 도라다니는 거동이 수상한사람을 마침 본정서원 특별경계로 순회중이든 이그서에 인치하야 취조중이다 그는전과구범으로 전남진도군림회면(全南珍島郡臨淮面)출생으로 지난시월중순 목포형무소(木浦刑務所)를 출옥한이래 서울로올라와서 떠돌고잇든 일전삼중정(三中井)백화점에서 여호목도리 약륙십원짜리를 훔치엿다는 자백하엿다는데 여죄가 만흘듯하야 계속취조중이다

神兵隊事件
五十四名公判에
內亂豫備陰謀罪로決定되여
今日決定書를送達

【東京電話同盟】 일본의최초의 내란예비음모죄로대심원 예심부에서 심의를진행식히고잇든 변호사 천야진웅(天野辰雄) 예비륙군중좌 안전철지조(安田鐵之助) 전전호웅(前田虎雄) 령목선일(鈴木善一)등 오십사명에관한신병대(神兵隊)사건은 수명판사인동경(東京)형사지방재판소량각(兩角)상석 예심판사로부터 내란예비 음모죄와 대심원의 특별권한에 속하는 공판에 회부할것이라는 의견을 첨부하야 지전대심원장、경사제일부 천이(泉二)재판장과 신검사총장당임으로 공판개시여부는신중한 심의를 하고잇든중인데 십칠일 오전십일시 오십사명 전부를 내란예비음모죄(內亂豫備陰謀罪)로 『본건을대심원특별재판에 회부한』이라는결정이잇섯다 지전(池田)대심원장은 최근에정식으로 특별재판의 재판장을명명하고 사건발생이래 실로 삼년반만에 공판이열리게되엿다 재판장은 대심원형사부 제사부장 우야요지삼랑(宇野要三郞)씨가 임명될려이고 공판은 래년 사오월로 될모양이다 검사는 대심원차상검사 지전극(池田克)씨가 담당케될모양이다

철아닌겨울비 ……(今日南大門路上에서)……

年末旅客輸送緩和策
京釜間臨時急行運轉
湖南、咸鏡兩線엔客車增結

철도국에서는 연말에 폭주할 려객수송의 완화를 도모하기위하야 오는이십일、구이틀동안 경성—부산사이에 제이정기관할로 림시급행렬차를 운전하기로 되엿는데 그시간은 서울발오후 세시오분에 떠나가지고 대전(大田)이어서구문 대구(大邱)는 아홉시이십분에 각각떠나서 가튼날밤오후열시사십분에 부산(釜山)에도착하게될예정이다 따러서 호남(湖南)선、함경(咸鏡)선에도 각각 객차 두대식을 더달러서 운전하리라 한다 그리고 세혜에도 경원그나혼나 남부터 서울—부산사이에 세주일가량 림시렬차를 운전하기로 되여잇다

專賣局職工三千餘名에增給

전매국에서는당 데에판거어서 직공우대를고려하든바 시기가되엿는데 기가조종으로 오벌전에작정한하라

信用第一最高會社資金잇는大事業進路
조흔家庭工業
第一 第二 參十萬圓
株式會社

堅實家庭工業
日常消耗品을販賣하는家內工業
大阪市北區空心町二丁目 株式會社 大同商事 電話川五五五〇番

天一靈神丸
가을!
가을이왓습니다
換節期에는飲食을注意하십시요
乘하야消化不良에天一靈神丸을準備하야주십시요
不意에생기는吐瀉藿亂에神效할뿐아니라恒常服用하시면모든病을豫防하실수잇습니다
效能 ▲食滯 ▲吐瀉藿亂 ▲暑滯 ▲消化不良 ▲酒滯 ▲胸痛 ▲氣鬱逆上 ▲關格 ▲腹痛 ▲頭痛眩暈
藥價 十錢 二十錢 五〇錢 一圓
全國各地有名藥店에서販賣합니다
京城鍾路 本舖 總賣藥 天一藥房

祛痰 止咳露
止咳露(シゼン)
咳嗽・喘息・百日咳
三十錢・五十錢・一圓・二圓
止咳露 祛痰露 止咳散 祛痰散 製造元
慈善堂製藥株式會社
京城鍾路三・振替京城一九〇七

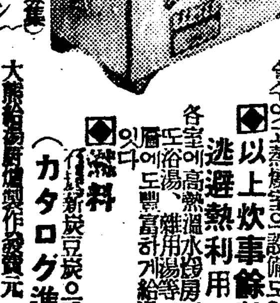
特許 大熊給湯厨爐
煖房과浴湯이거저되는 거즛말가튼性能
本器는熱力利用上의偉大한發見으로炊事의熱力을約廿倍나利用한經濟價値上의寶器이다
●此器로할수잇는料理는 煮物蒸物一切特히朝鮮의炊事에 合할수잇고蒸燒室의設備도잇다
●以上炊事餘熱及 逃避熱利用으로 各室에高熱溫水暖房이되고 湯이도浴湯、雜用湯等二層三層에도豐富하게給湯할수 잇다
●燃料 薪炭豆炭으로도됨
(カタログ進呈)
一名 黃金溫泉
定價 家庭用(大)380圓 同上(小)280圓 營業用(小)390圓 (特約店募集)
大熊給湯厨爐製作發賣元 黃金溫泉工業所 東京市淀橋區
東京渡シ 工場

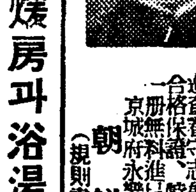
巡査看守(講義錄)
巡査看守志願者는本會講義錄卒業에依하야 合格保證、特典으로鮮人巡査試驗問題集等 一冊無料進呈함(但入會者에限함)
京城府永樂町二丁目二番地 朝鮮警務學會 (規則書即送) 電本(2)三〇三〇番

肺病 新藥 유ー고ー루
독일コッホ박사신발명한폐병균엔
폐병은무서운 악질이라 그중약은 세계적 위대한발견이라하야 전세계를 진동케한 결핵균이 폐로파먹을으로 생기는 두려운 병이외다 ... 일본에도 폐병자가 약五十萬名이 폐병으로 세상을 떠나는 무서운 것이다 ...
有恒社藥品部에서는 특효약 「유ー고ー루」를 복용하면 殺菌과 해독작용으로 ...
京城府苑南町二一九 發賣元 有恒社藥品部 電話光七一四三〇番 振替京城七九五六番

登錄商標 有名藥房에서販賣함
고무신은거북선
京城東大門外서울고무工社 電光一一五九

皮膚病良藥 피부병약
데ー무水
テーム水는
◉殺菌作用으로 皮膚病의黴菌을全滅하고
◉消毒作用으로
◉收斂作用으로
◉滑澤作用으로 皮膚를滑澤하게한다
●땀띠 ●습진 ●무좀 ●옴 ●태독 ●부스럼 ●진물은데 ●가려운데 ●피풍 ●버짐 ●두드럭 ●헌데 ●여드름 ●주부 ●뾰루지 ●연주 ●축은깨
농가중앙(?)지진물은데●벼룩●모기、깔다귀、빈대등虫의刺傷皮、脂膠에
使用하고 쓰리지안코압푸지안코 눈에 안띄고냄새업시用法이簡單하며 速히낫소
テーム水藥價(一二十錢、三十錢、五十錢、一圓、二圓……送料內地六地
全國到處藥店에서販賣함、萬一品切時는 代金을添付하야左記發賣元으로注文하시라、即時送藥함
模倣品이만히잇사오니 テーム라指名하십시오
發賣元 東京市芝區田村町 電話芝一八七四番 振替東京六〇一〇〇番 東京藥院
大阪赤十字病院前 電話天王寺三五五六番 振替大阪五〇八一八番 東京藥院

新年號の人氣獨占!! 大主婦之友の盛觀!!

主婦之友

愈々發賣!!

特別附錄 妃宮・姬宮樣の御寫眞畫報 恭く主婦之友の光榮

賞金三千五百圓!! 雜誌界空前の大懸賞發表

(一) お嫁入用の流行正絹訪問着二百枚贈呈。
(二) 西陣織の正絹お嫁入用丸帶三百本贈呈。
(三) 新型三つ重ねお嫁入用桐簞笥百棹贈呈。
(四) 大形のお嫁入用姿見鏡臺百五十臺贈呈。
(五) 幸運の寶石入指輪二千二百五十箇贈呈。

「婦之友」가 愛讀者의 幸福을 祝하야 犧牲的大奉仕 大懸賞이라고 雜誌界未曾有의 豪華大懸賞 空前의 大評判 運을 보기로 주든지 速히 보시요!!! 新年

山本有三先生新作發表

大文豪山本有三先生が「主婦之友」新年號に又々新作發表。大熱狂!!

- 新連載 評判小說 **青春賣場日記** (獅子文六) 新進ユーモア作家獅子文六氏が「主婦之友」の檜舞臺に初登場。大歡呼!人氣大沸騰!!
- 新連載 評判小說 **新婚二人三脚** (中野實) 人氣作家中野實氏の大傑作ユーモア小說を新年號から連載!! マダム探偵娘以上の傑作
- 大評判の悲劇小說 **禍福** (菊池寬) 全國女性間に大問題となつた文豪菊池寬氏の傑作小說!! 新年號より愈々悲劇の大渦へ
- 大評判の悲劇小說 **子は誰のもの** (竹田敏彦) 涙と感激の嵐!! 愈々悲劇の本筋へ入りました。新年號こそ涙のスリル、感激の最高潮
- 評判小說 **男の償ひ** (吉屋信子) 戀愛と結婚の大悲劇小說として熱狂の大傑作はコレ
- 評判小說 **人妻椿** (小島政二郎) 大熱狂小說!! 大悲劇の名篇!! いよいよ解決近し
- 長篇小說 **菩薩の花** (子母澤寬) 戀と宿命のスリル篇!!
- 長篇小說 **町の子山の子** (大佛次郎) 子のための母の奮活!!
- **帝都の劇場展望車** (西條八十) 西條宮本名コンビ選出

新年大特輯 お正月料理の誌上大講習會

手近にある材料で經濟的に簡單に出來るお正月料理の作方の大特輯。講師は一流の大家揃ひ。これさへあればいつお正月が來ても大丈夫。『主婦之友』自慢の特輯記事!

▲勅題に因んだ家庭向重詰の作り方
▲重詰代りの盛合せ料理の作り方
▲即席の溫かいお吸物の作方
▲お酒向の酢の物の作り方
▲簡單な客席料理の作方
▲蜜柑と林檎のお菓子

男の立場から娘と母のために 戀愛と結婚を語る座談會

娘と妻と母の幸福のために一流大家が男の立場から戀愛と結婚の總決算をした問題の座談會

▲菊池寬先生 ▲大森義太郎先生 ▲小島政二郎先生 ▲片岡鐵兵先生 ▲式場隆三郎先生 ▲清澤洌先生

大疑獄渦中の問題の女性 植村中將夫人の家庭裁判

▲下村海南 ▲久布白落實 ▲吉岡彌生 ▲牧野良三

國軍に珍しき大瀆職事件の問題の婦人の家庭裁判! 讀め、心なき女性の虛榮を戒む「主婦之友」裁判官の涙ある論告を!

新年大特輯 流行のお人形と實用手藝品の作方

誰方にも手輕に出來る新案家庭手藝品と流行のお人形の作方の大特輯!!『主婦之友』自慢の特輯記事で大評判!!

▲日本着物のフランス人形作方
▲流行の新案ネクタイ掛の作方
▲毛絲刺繡のテーブル掛の作り方
▲椿模樣の座蒲團五枚の作り方
▲流行浮繪革ハンドバッグの作り方
▲浮繪革細工の名刺入二種の作り方
▲板〆に芋版の上品なカーテンの作方
▲友禪染料應用木の葉染カーテンの作方
▲野菜類刺繡の新案卓上掛とナフキンの作方
▲紗綾形地紋の流行絹絲編ハンドバッグの作方
▲大流行の若向きの絹絲編帶〆の簡單な作り方

▲自殺の一歩手前で救はれた人妻の告白

良人の愛を失つて絶望の果、死を決した二人の妻が危くその一歩前で助つた血を吐くやうな悲痛な手記。

▲男も及ばぬ成功をした婦人の奮鬪苦心談

樺太產業界の女傑、東京一流料亭の女將、一年百萬圓の實績をあげた婦人外交員の奮鬪

▲スキーとスケートの魅力を語る婦人の座談會

初心者のための秘訣を語つた大評判の特別記事です。

お正月の盛裝向和服着附の急所

すつきりとして着くづれのしないお正月の和服の着附の急所を詳しく發表したので大評判

▲難病を治す新強壯劑の簡單な作り方

肺病を初め慢性病に偉效ある經濟的な冬の新強壯劑の簡單な作り方が「主婦之友」に初めて發表されて大評判

▲肺病征服の體驗記 (南莞爾)

これこそ病者の大福音 貧乏と鬪ひながら肺病を征服して實業界に活躍する南氏の體驗記!!

[illegible]

[illegible]スターの朗か座談會

初音麗子を初め寶塚少女歌劇の笑ひのスター總動員の大爆笑大會で珍談奇談の總ざらひ。

感激小說 哀愁悲曲 (原節子主演)

映画界の明星原節子が『主婦之友』のために熱演した純情の悲劇物語で大評判!!

堂々八百頁 豪華箱入 書籍附錄 花嫁さん全集

▲未婚の男女がキット良緣に惠まれる花嫁全集
▲若奥樣も旦那樣も結婚生活が幸福になる花嫁全集
▲お姑さんもお嫁さんも一家円滿開運出世の花嫁全集

이야말로 어머니는 딸을爲하야 쓰어머니는 며누리를爲하야 理想的남편을爲하야 靑年은 未來의안해를爲하야 書籍의 大全集!!『主婦之友』가 莫大한費用과 努力을다하야 完成한 劃期的大全集!! 이 一冊은 一家의보배!! ◇果然 人氣大沸騰 堂堂誌界를壓頭하야 新年號의 人氣獨占!! 豫約注文이 殺然增加하엿슴으로 엇절줄모르고 東洋一의大部數도 空前의 品切될念慮가업슴니다 이러한形勢로는 今明日의 機會를 노치면 다시한번 더볼수업슬것임니다 그럿케된다면 너무도 未安한일이올시다 當身에家庭의 幸福을爲하야 하로밧비사보시기를 懇願합니다

第三別冊附錄 幸運ひとり占ひ

昭和十二年の幸運が一目でわかる

昭和十二年のあなたの幸運の波を知っておかぬと折角の幸運を取り逃します。早く御覽を

第四別冊附錄 新案子供繪本

繪から繪が出るフシギな繪本

タダの繪本とは違ひます。繪から繪が出て活動寫眞より面白い素敵な繪本。大變な大評判

第五重寶附錄 毎日の献立と作方

カレンダー兼用の料理附錄

これは重寶!! カレンダーにもなれば毎日のお惣菜の献立も作り方も一目でわかって大重寶

國寶的絶品 新年床掛用附錄 昭憲皇太后十二德御歌色紙

畏くも昭憲皇太后十二德の御歌を尾上柴舟、堂本印象、鏑木清方、前田青邨、小林古徑、松岡映丘、菊池契月の七大巨匠が豪華色紙に謹製した國寶的名品。新年床掛用として大評判

家元大家 新年特輯 新年生花大畫報

關東關西の一流家元大家が『主婦之友』のために特に公開した誌上大競技會。初心者にも生けられるお正月の生花で極彩色の大畫報!!

特別公開 年賀狀お手本

吉屋信子先生の新發表

模範年賀狀のお手本を實物大で澤山發表。これさへあれば忽ち上達!!

大特價 八十錢 送料七錢 東京神田 振替一八〇 主婦之友社

三十年前一寒村이 世界舞臺에登場

東北滿의玄關、朝鮮最大工場地帶

着着建設의大清津

距今三十數年前 東海의 寂漠에 寥寥하는 數隻의 漁船이 浮見해보 淸津港——

다시 十餘年後에는 그나마 버리지못할것으로 認定받자 곳 開港場으로 昇格하야 淸津이는 東海岸에 鳳凰의 날개를 의친것이 淸津港의 誕生이다

自古로 北鮮地方은 位置의 邊境에 偏在한과 地勢의 險阻한것으로 交通이 不便하고 人文의 發達이 顯著히 低劣하야 世人의 注目을 惹得할 何等의 條件도 具備하지 못하엿스니 淸津港의 發展이 또한 順調롭지 못햇든것은 明白의 理라하겟다

그後 淸會鐵道、咸鏡鐵道의 開通을보고 漸次面目을 세우게되자 於時乎 滿洲事變이 突發하야 北鮮의 地位는 一變하야 東北滿洲의 關門으로서 또는日滿의 交通路로서 乃至는 歐亞連絡의要路로서 一躍國際的 舞臺에登場하니 그中心地로서 또는 最大의 港灣施設을 가지고잇는 淸津이 重大한 役割을 하지안을수업게되엿다 吉會鐵道가 解決되고、京圖線、北鮮線、圖寧線等의 鐵道網이 接續하야 敷設되자 北鮮은 勿論 滿洲一帶의 物貨가 淸津埠頭에 山積하게되고 東海의 怒濤를 헤치고 朝集하는 內外의 商船이 爭先하고 性急한 世態는 陸海交通의 發展도 不拘하고 新京과 사이에 定期航空路까지 新設하엿스니 陸海空의 交通網이

工場地帶로서 또는 商業地帶로서 地理的으로 絶好의 位置를 占據해잇다는 것이다 廣漠한 輸城平野가 大工場地帶로서 淸津、漁港、羅南을 連續시킬날이 不遠하니 이얼마나 想像만으로도 宏壯한 光景이라

漁港施設의 完成을 기다려 漁業과加工業은 勿論兼하야 完成만은 茂山鐵鑛의開發로 淸津에는 製鐵所가 決定되는등大工場進出이 接踵하고잇지안흔가

商港으로서、工場地帶로서 漁港으로서、滿洲國의 關門都市로서 約束바든 大淸津은 文字그대로 世界그대로 內外羨望의的이되야 꺼리낌이업슬것이다

行政區劃

淸津府町洞一覽表

曙 町　橫川町　榮 町
日出町　巴 町　高砂町
吉川町　目賀田町　朝日町
福東町　富貴町　明治町
寶 町　彌生町　入船町
壽 町　幸 町　祝 町
常盤町　大和町　敷島町
相生町　北星町　港 町
松島町　新岩洞　浦項洞
水南洞　松鄕洞

氣候

淸津의氣候는 比較的海洋性을 띄어 盛夏에도 最高攝氏三十度를 넘지아니해서 避暑地로 일홈이높고 冬期에는 嚴冬이라도 攝氏零下 十九度內外이어서 船舶의碇泊이나 出入에 何等의支障이업는 不凍港이다

降雨量은 六七十미리를 보이고 가장만허 一百六七十미리를 보이고 濃霧는六七兩月에 若干잇슬뿐 其他는 別로 보지못한다

地勢

淸津府는 東으로 海岸을끼고 南으로 鏡城灣에 突出한 高秣半島 東北으로 雙燕山과天馬山에 둘러 輸城大平野의 東南一角에 드러안진 天然의良港이다 府의 面積은 現在 施行中 都市計劃의 分까지 合하야 凡二平方里에 市街地는 天馬山을 中心으로 舊市街와 新市街로갈려여 적게 扇形을 퍼처잇다

人口

人口는 現在 戶數一萬一千에 約六萬名을 算한다

開港當時 不過三千餘名의 人口가 三十年內外에 約二十倍에 達한세음으로 그 增加率이 飛躍的으로 累進하고잇슴을안다 近年은 漁業의 旺盛으로 季節的變動이 만허 漁期에는 約一萬名의 增加를 보이고잇다 압으로 大工場의 續出로 不遠에 人口十萬을 突破할것을 豫想케한다。人口를 區分하면

◆朝鮮人　三八、七八五人
◆日本內地人　一〇、三二三
◆中 國 人　九六八
◆外國人　一九

로 職業別로 人口의 分布狀況을 보면 商業과 交通業에 從事하는者의 三〇%를 占하

堅實한商港

元來商港으로 發展된 我淸津港의 商業은 水產業과 併行하야 殷盛을極하야잇다 그商圈도 咸北의太半을占據한은 勿論 京圖線沿線의 一帶에 確乎不動의地盤을 가지게되얏다 市民의四割이 商業에從事하고잇다 一年間總取引高約一億圓에 達하는데 그中 가장活氣기띄도는것은 穀物、綿布、水產物建設材料雜貨等인바 主要한商取引機關의 取引高는 如左하다(昭和十年度)

漁業共同販賣所　六〇四、〇〇〇圓(水產物)
果菜市場　六九、〇〇〇圓(果菜)
敷島町市場　一四、〇〇〇圓(日用必需品)
浦項洞市場　四八、〇〇〇圓(同)
新岩洞市場　一〇、〇〇〇圓(同)
新興洞市場　二〇、〇〇〇圓(新炭)
家畜市場　一四〇、〇〇〇圓(牛馬)
計　[illegible]

淸津商工會議所外 十四個의商業團體가잇서 商業取引의 助長에 努力하고 紹介宣傳 改善發達을目標로努力하고잇다

前記와가티 淸津의商圈은 道內는勿論 東北滿洲의 一帶에까지 連互하야 그範圍가彪大하야 雄基、羅津、城津등各副港으로前途가크게 囑望된다

最近滿鐵에서 羅津港을 經營하게되자 人爲的으로 羅津集中主義를 取하려하고잇스나 如斯히 不自然스러운 運賃政策으로果然羅津에 吞吐貨物이 獨占될는지 그實績이 크게疑心어서 볼수잇다

節 全然歷史가업고 施設이업고金融機關이缺한 羅津이 淸津의地盤을 動搖시키기에는 不可能한問題에 屬한다 決코羅津의 發展이 淸津의 死命을 制할수업고또하지나안는가하는淸津은그대로發展의 외길을 밟을것이다

滿洲國의呑吐港

距今三十年前 開港當時의 貿易額은四十萬圓에 不過하든것이 逐年激增의 趨勢로昭和十年度에는 六千三百七十二萬圓에 達하야東海岸에 斷然王座를 占領하고잇다

今後滿洲國의 關門으로서의 役割을하게되는同時에 貿易의大躍進은 必至의 形勢로보이다 이에淸津港의貿易推移表를보면 如左하다

貿易出入額推移表(昭和十年度)(一)

工場勞働者約二千名을 헤아리고잇서比較的微弱한것은 事實이나이는前記한바외가튼 事情下에나타나는 數字로年復年飛躍的 發達을하고잇다

끄트로 工業用水의水質로보아 또는資源分布狀況으로보아 將次發生할수잇는 또는發生하고잇는工業은

一、各種汽罐을 使用하는工業
二、製紙工業
三、染色工業
四、紡績工業
五、人絹工業
六、澱粉工業
七、製鐵工業

等임으로 內外事業家 企業家 資本家의 垂涎하는바 되야잇다

[illegible] 目下政勢로 期待되는바이나 未久에實現을 促進하게 될터이다

航　路

1、淸津敦賀線　每月六回
2、淸津新潟線　每月六回
3、淸津伏木線　每月二回
4、北陸北鮮線　每月二回
5、北海道北鮮線　每月一回
6、敦賀北鮮線　每月四回
7、淸津大阪線　每月八回
8、北鮮東京線　每月三回
9、大阪浦鹽線　每月二回
10、名古屋雄基線　每月一回
11、大阪雄基線　每月三回
12、臺灣北鮮線　每月二回
13、大連北鮮線　每月二回
其他　沿岸航路

다음 對內交通狀況을보면 一等道路가延長 九키로餘 等外主要道路가 延長六〇餘키로요 此等 乘合을 달리는 東海岸 自動車一〇四臺外에 市內뻐스가市內乘合自動車를 運行한다 郵便은 네곳의 局、所가잇고 市內電話는 加入者 九百餘에 達한다

이외에 昭和十年度 淸津港에 入港한 內外國 船舶은 總數一二一五隻에 그總噸數 一、一三七、九〇二噸에 達한다 그리하야 乘客數가 七四、一九四名이다

教育飢饉의慘狀

淸津의 朝鮮人初等教育機關으로는 公立으로 第一普通學校와 第二普通學校가 잇고 私立으로는 淸德普通學校와 海星普通學校와 또 靜山學院 末勝學校까지 合하야 여섯곳이다

이여섯곳에 收容된 兒童數가 約三千名이것으로보아도 朝鮮人戶數 九千餘戶에 對比해볼때에 三戶에서 一名의兒童밖게는 더就學치못하게 되는것이다

이外에 民間經營으로 本明學校라는 二年制의 中等學校가잇고 公立으로 商業補習學校가잇서 各各 百餘名식의 生徒를收容하고잇다

幼稚園은 淸松、淸進의 두곳이잇고 初等教育의 補助機關인 書堂이세곳 그兒童의 三百名에 達하야 總學齡兒童 一千八百名中 每年收容하는 兒童은 全部合처서 六百餘名으로 殘餘의四分의三이 未就學으로 文盲軍에 加擔하지안흘수업는 形便이다

以上과가치 初等教育의 不足에加一層 深刻한것은 中等教育機關의 全無다 昨年度에 公立商業學校가 開校되엿스나 到底히 그것으로는 期待하기는 어려운것이다 現에私立東明學校가잇스나 그것이 不完全한것임은 勿論그發展策조차 比較的等閑視되고잇다

淸津이가지는 最大의苦悶은敎育機關이다 初等敎育機關의 擴充과 中等學校의新設、私學機關의 促成、水產專門學校의 促進等은焦眉의急務이다

여긔에 淸津有志의 奮發이업지못할것으로 今後에關한 깊은關心임은 贅言을要치안는다

宗教

宗教로 본 淸津은 亦是 基督敎側이 만흔 信者를 包容하고잇서 그數 一千八百餘名에達하고 그다음이 佛教로 敎徒數 一千五百名 天道教는 二百名內外다

◇基督教
天主公教　七九三名
長老教　六五〇名
安息教　四〇名
聖潔教　一五〇名
◇佛教
天竺寺 曹溪寺等 同信者　一五〇〇名
◇天道教 信者　二〇〇名

各界의重鎭人物

朝鮮의三菱格인 實業家 金基德 氏

朝鮮의 三菱格인金基德氏의事業의心臟은 淸津府內에잇는 金基德商店이다 이心臟으로부터木材土地水產社會事業等의 大動脈이咸北全體는勿論 全朝鮮的으로 뻐나더갓스니

【土地】=雄基羅津淸津各地에一五〇萬坪이잇는外에 咸北慶源에 慶源農場이잇서 三〇萬坪을管理하고 其他各地에 都合二〇〇萬坪이잇다

以上의土地는 氏가 本是淸津의名門出生으로 相當히만흔先代의 遺產으로서 大正三年頃부터 始作하야 同十年頃까지에 買收한것인데 그뒤 不況과 事業의 失敗로 氏는數十萬圓의 負債를 지게되엇다 그러나 百年의先見 그土地를 放置치아니하고 後日을기다린結果 果然滿洲事變以後 羅津을비롯하야 咸北全體가 超特急의 發展을하는데따러 그와가치 有効한價値를 發揮하게된것이다。따러서 氏는決코一時的投機에 依한 成功이아니요百年을 내어다보는先見과 緻密한 計劃下에 이루어진事業인것이다

【木材】=木材는 昭和五年茂山에 五〇萬圓資本으로 茂山製材所를 設置하고 鐵道枕木建材原木等을 生產製造하는데그 相對는 滿鐵 朝鐵等이요 一年取引高가 一〇〇萬圓을 突破하며 그에 從事하는外員의 生活關係者가 二千餘名에 達한다

以上 金基德商店의 分布狀態는勿論本店은淸津에잇고 京城大連 雄基 西水羅等에 支店이 잇다 特히 이雄基와 西水羅는 氏의 別個事業으로 雄基에는 東亞商會를 두어 巾着網 水產等의生產과 滿洲相對의 貿易을 爲主하고 (金氏自身이 社長으로)西水羅에는 金元商店을두어 主로 水產物과 鰮油粕을製造한다 그리고 다시 明年度의 新規計劃으로는 京城에 砂利會社와 咸北에 北鮮土木會社를 大規模로 創設하기로되엇다 다시 氏의 社會公共事業을보면 氏自身이 淸

한靑年이로되 手腕이 敏活하여 아프로 크게 成功할希望이보이고 또氏는 敎育事業에도 熱을 내어 淸德普通學校 後援會의評議員으로서 만흔活動을 하고잇는中이다 (寫眞은 金基德氏)

冷實또溫厚한 朴根實 氏

氏는 겨우 三十一歲의靑年이나 그過去는 波瀾重疊하엿다。 氏는 本是 元山出生으로 十四歲때에 露領으로 갓다가 十七歲때에는 間島로가서 그곳永信中學에、十九歲때에는 淸津을거처 京城神學校에 그러다가 다시 間島龍井으로하서 恩眞中學을 마치엇다 그동안 그와가티 學業을 닥근것이 全部苦學이라니 놀라지아니할수업다 氏는그러케 苦學으로 修學을하는 한便 寫眞術入商術理髮等을 배워 그것이 後日에所用이되어 昭和五年에는 淸津에 定住하면서中央寫眞館을 經營하게되고 또한 本商會라는 布木商까지 내게되엇다 氏는 性質이着實하여 아프로 將來가企待되는바 만흔데 一方 또 長老敎의 長老의職에 잇서 天堂의福音을 傳하고까지 잇다。(寫眞은 朴根實氏)

淸津의靑年畫伯 尹相烈 氏

氏는 二十一歲의靑年畫伯으로

事業界의名星 金桂祚 氏

羅進途上의 咸北實業界에 彗星과가티出現한 金桂祚(三〇)氏는 慶南金海出生으로일즉이廣島中學을 거처 東京留學을마치고 金鑛等實業方面에 從事하다가 마침내 큰 뜻과 手腕을 남흘機會를어더 昨年以來 一二〇萬圓全額拂込의 大株式會社를 發起하여가지고 今年九月그것을 뿌조케 完成식혓스니 所謂 會文炭鑛株式會社가卽 그것이다

同會社는 現在京城의東拓에事務所를두고 會文驛前에서 方今 營業을 開始하엿는데 世上이다 아는바와가티 同炭鑛은 埋藏量 八九〇萬噸의것으로 全朝鮮有數한炭鑛이다。 明春에는 會文驛과 炭鑛사이에 軌道車를 敷設하야 一層더 營業을敏活케하리라하며 또咸北慶源에 現會文것보다 以上더 有望한 第二炭鑛을 買收하야 不遠間에는 石炭液化工業에까지 着手하리라하니 그事業規模의 巨大함을 足히엿볼수가 잇다

이러한 大事業體를 形成식힌 主役人物이 卽 金桂祚氏인데 氏는 人品이明朗快活하고 外交手腕이 活達하며 企業의頭腦가 明哲한터다가 事業熱이 또한旺盛하야 前記會文炭鑛會社와가튼 것도 東拓을 움즉여 그와가티 完成을식히게한것이다 氏는그리하야 同會社의專務取締役으로잇서 朝鮮의實業靑年을 代表하야 萬丈의氣勢를 올리고잇는터이다 아프로 氏는 淸津을根據삼어咸北一帶에 크게 [illegible] 큰 抱負를

水產工業界雙璧 薛卿東 蔡鶴林 兩氏

東洋第一을자랑하는 淸津漁港에 十一個의大煙突이 솟아잇는中다만 한個밧게업는 朝鮮人經營으로 淸津水產工業株式會社이것이야말로 淸津水產工業界의 雙璧인 薛卿東蔡鶴林兩氏의 손으로써當當히 日本內地人側과 어깨를겨누어가는 唯一한工場이다 同會社는 資本金五〇萬圓으로 今年五月에創立되어 工場建築費十萬圓이요明年中에는全額을拂込하야 二十萬圓의大工場을增築할豫定이다그러케된다면 現在의 工場生產力 日產五千樽보다 훨신 增加되어 八千樽을 消費製造生產할수 잇게되리라 한다 現在同會社에서는 巾着網船二隻 運送船五隻으로써 水產과 同工業을兼하는데 使用人員이 七百餘名이요 製品은 鰮油 鰮粕 피쉬밀等이다 여기에 社長薛氏와 專務蔡氏를 簡單紹介하면 薛氏는 當年三十七歲로 天性的으로 事業家다 氏는先見의明이잇고活動이敏活하여 氏가 前日에는 七八年間이나 運送業을 經營하여 當時 咸北最大의發展을이르엇섯는데 그럼에도不拘하고 氏는運送業을 바리고 現在의水產工業으로 轉向한것은『以上의發展은아니되는 明確한先見下에내린勇斷이엇섯다 果然 氏의先見은的中이되엇섯다 그다음 蔡氏는 當年三十四歲로 銳利한頭腦의 所有者인데 五六年前부터 巾着網에從事하엿는데 當時크게失敗를하엿스나그에도不拘하고 그것을그대로持續하여온것은 巾着網이近代科學的漁業으로 가장有利하고

케勸告한다 土地는 後期를보라 失敗를하거든 落心을 하지말고 뚝떠러저 小規模로 再出發을하라 人生은 一生에 반듯이 한번의機會가잇는法이니 그것을잡어用해라——이것은 오란히 氏의數年間 體驗으로 어든 貴重한事業哲學이다

氏는當年五十一歲로 地方의元老이며 現在 淸津商工會議所의 副會頭로 名望이놉다

氏의性格은 沈着과 忍耐로一貫하엿고 그 沈着과忍耐가 또한氏로하여금 오늘의 成功을가지게한것이다

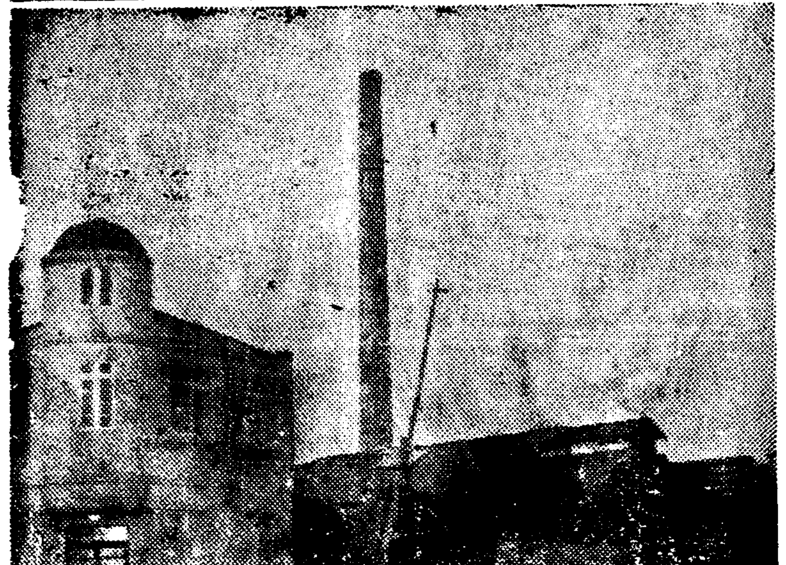

誠意와熱의商人 玄吉弘 氏

三十年前부터 新岩洞에서오로

氏의人格에 極히敬服하여 마지아니한다 氏는 意志가 堅固하고 忍耐性이크며 一段所信한바에 對하여는 獨立自行하는事斷家다 이것은 氏의信仰의 선물이나 그러나氏는 盲目的으로 敎會에만 從屬되어 잇지아니하고 今日에 너무도敎會가 社會와 동떠러저잇슴을 痛感하야 敎會와 社會의 接近融和를 크게부르지즈며 그 現實에對하야 多大한努力을 하고잇는中이다 그리한만큼 敎會側은 勿論이요 一般社會에서도 氏의 熱誠과 人格에 感服하여 氏에對한 敬仰이깁다

르는 店舖가 벌어저 來往客들을 불르고잇는곳이 잇스니그가곳氏의 旣成服、羅紗店鋪다 氏는 全南濟州島出生으로 일즉이 大阪에 건너가 十餘年間各方面에 活動하다가 時勢의變化함을조차 商業界에 投足을決意하고 지난여름淸津에나타낫다 氏의 天稟이 溫厚하고 事物에

(寫眞은 玄吉弘氏)

會手를하여 크게事業을 올리고잇다

이외가티 私人으로 事業에熱中하고잇는外에 氏는 公人으로써 크나큰抱負를지니고잇다 卽 企業的으로만 發展을하고 文化事業은 閑却하여잇는 淸津의一般文化問題의 跛行的現狀을 痛感한때문이다 그리하야 氏는언제든지 敎育事業의 施設가든것이면 率先하야 그實現을 物質的으로 또는 精神的으로援助를 애끼지아니하고 그밖게 都市計畫等에잇서도 누구보다압서 그必要와 또公平한 設備를力說하고잇다

氏는 그와가티 社會公共事業에 關心을가지고잇으며 또 人格의 所有者인만큼 아프로 淸津의敎育 文化 其他의發展上 氏의努力을기다려 크게充實改善될바만흥이잇는것이다

漢藥界의巨星 池河龍 氏

氏는 三十八歲의 壯年으로 일즉이 鏡城、咸興을 마친후 實業界에 뜻을두어 淸津으로와서 三和精米所를 經營하엿다 그業績이 뚜렷함을 따라 다시 三和藥局을 내어 內外新藥의 藥品商을 經營하게되엿는데 氏는 人格이 至極히 圓滿하여 一般의人氣가조코 또 그러한만큼 事業도 逐日 發展을해가는中에잇다

對한 抱負와 熱이 滿滿하야現在의 小實에 滿足함이아니라 將來의發展에 크게期待할만하다

『정어리』界元祖 梁泰斗 氏

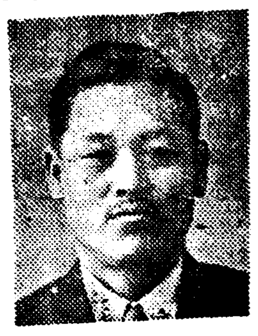

氏는 距今十八年前 故鄉인慶南東萊로부터 淸津에와서 海產物商을經營하엿고 十餘年前부터는 『정어리』工場을 始作하야 現在에는 一年生產高가 鰮油三萬貫 鰮粕六千俵에 達한다 그밧게 刺網九介 大敷網한介를 所有하고 一年間水揚高三萬樽을보이며 工場數二個所에 使用人이 二百餘名이나된다 氏는 方今四十歲의 壯年으로 淸津水產業界의 巨星이되어 着着事業을 發展식히고잇스되 그過去를도라보면 눈물겨운 에피소ー드가잇다 卽氏는 大正八年 故鄉인東萊에서 事業에失敗하고 巨大한負債를 지긴채 夜間逃走를하다시피 淸津으로왓섯는데 그때手中에 남은돈이라고는 겨우七錢이엇다 고한다 그러나 不屈의精神의所有者인 氏는 卽時奮闘努力하엿스나 勿論赤手空拳이지라 波瀾도만헛고 一時는 惡評도 들엇다 그러나始終一貫으로 努力을하여 마침내는 前日의負債를 全部淸算하고 그리고도 今日의資產을 지탱하고잇는것이데 氏는天性이 仁慈하며 現在에는 巾着網組合을 爲하야 크게活動까지 하고잇다 (寫眞은梁泰斗氏)

業家로서 氏의事業對策이업는이업다

만흔 [illegible] 比較的困難하는 氏도 그외半生을보면 [illegible] 바잇다 氏는일즉이 十九歲로부터 四十歲에至하기까지 商業家로 또는公職者로 海產業에 多角的活動家로서의 手腕을發揮하엿든것이다

氏의性格은 快活하고도大膽하야 瑣事에拘泥하는일이업다 따라서 自身의利害關係를 超越하야 남에게便利를圖謀한일이 不知其數로氏의恩德을입어 今日의成功을보게되是도한 不少하야 氏에對하는 一般의尊敬이 또한만타 往年의氏를追想할때 그活動力에 그豪傑風을加味한人物에 來記하야 淸津第一의資產을가지고 名實完存의權勢家로 行世하엿스나 時勢의 推移에는 逆睹하기어려운지 近者에는 徐徐히 餘生의安樂을 圖謀하고잇다

氣魄이凜凜한 金龍煥 氏

氏는 四十七歲의壯年으로 本是 慶北奉化出生이다 距今二十餘年前에 故鄉을떠나 南朝鮮을 비롯하야 全朝鮮坊坊谷谷으로도라다니며 行商을하다가 비로소 淸津에 이르러 永住의地를찾게되엿는데 最初에 氏가 元山에서 淸津으로 드러올때는 船賃조차 窮塞하엿다하니 그동안의 苦楚이 어떠하엿슴을 足히 짐작할수잇다 그러나 氏는 天性으로 事業에잇서서 大膽하고 따이나의한 氣魄이잇서 오늘날의 大成을보게된것이다 氏가처음淸津에드러와서는 仲介業을 하엿고 또 雜貨商도 해보다가 마침내 水產界로 進出하여가지고 現在는 三四十萬圓의 資產을이루어고巾着網 鰮油肥等에 大大的活躍을하는外에 鏡城 端川 惠山鑛等에도 有數한金鑛을가지고 그成績이또한 好良하다 그러나 巾着網은 九年 氏가 朝鮮人으로는 最初에 所有하엿든것인데 當時에는 十餘萬圓의 損害를보앗슴에不拘하고 이것은 將來有望한 事業이라는 굳은信念을가지고 그대로 持續하여기때문에 오늘의 成功을 거두게된것이다 氏는 昭和四年에는 海東商會를 創設하여 現在 그代表社員으로잇는中이며 特別히 氏는 慈善心이 豊富하여 救濟事業가튼 일에對해서는 私財를아끼지아니하고 率先喜捨하는일이 만허 一般社會에서는 氏의公德을 極口稱頌하여 마지아니한다。아프로 淸津의 發展을따라 氏의事業도 加一層 羅進할것은 氏의過去로보나 또는 大膽한氣魄으로보아 充分히알수잇는것이다

剛直한活動家 木材王 裵貞基 氏

氏는 淸津에잇서 金基德氏와 한가지로 木材界의 中鎭이다氏는 當年五十이로되 오히려 靑年다운 活動力으로써 羅進淸津과한가지로 着着그事業을 더一層進展시키고잇는中이다

氏는 本是會寧의 名門出生으

私利를超越한 李丙斗 氏

一名 李瑞慶氏라고도 하는분인데 大正十三年 鮮鐵 淸津事務所에 就職하여 十三年間 一日과가티 誠實히勤務도 하엿고 그리면서 한편으로『정어리』業을 開始하야 現在에는 크게 成績을올리고잇다

氏는 今年부터는 前記 鐵道事務所를 辭職하고 專혀 實業에從事하는 一方公共事業에 크게 關心을가저 그人望으로 現在는 巾着網組合의 幹部에다시 牛車運搬組合長의 重任을 띄어지고晝夜로活動을 하는中에잇다

氏는 더욱히 方今 三十八歲의 壯年으로 그의公私間 事業은 多角的이며 매양 일에잇서서는 私利를 眼中에 두지아니하고 公益을 爲하야 挺身努力하는만큼 一般의 信望과 企待가크다 (寫眞은李丙斗氏)

氏가甲皮商을經營한지 三十有八個星霜에 波瀾曲折이 許多하엿스나 오직堅忍不拔의精力的活動으로 今日의再起를보이고잇스니 이엇지靑年들의본바들바안이라 今年四十八歲의壯年이나 그氣槪는 二十靑春에 遜色이업고 오즉 昔日의 惡夢을 淸算하기에 汲汲하야 健實한 發展을보이고잇스니 不遠에 名實이相符하는 業界의覇者로서 淸津의一角에서 頭角을내노흘날이 到來할것이다 ◇寫眞同甲皮店展全景

政治的手腕家 黃鍾國 氏

氏는 本是 淸津出生으로 中樞院參議에 咸北道議를 現任하고잇는 咸北代表的人物이다 氏는 漢學에 蘊蓄이깊고 生來貧寒하엿스나 少時로부터 各方面의 實業에 從事하든中 數年前 咸北一帶에 벌려지는 新興企業에 機敏한 活動을하야 現在는數百萬圓의 資產을 이루기까지에이르럿다。 그러나 그러하기까지의 氏의前半生은 貧困과波瀾이重疊하야 人生으로의 가진苦초를맛보아왓든것이다

氏는 八面玲瓏한 社會的政治的人物로 氏의一擧一動은 淸津의發展上 重大한關係를 끼치게까지 氏의 事業이며 動靜는重大視하게되어잇든 形便이다

氏는 半生의大部分을 官公職에두어섯고 現在도 上記와가티 中樞院參議와 道議를現任하고잇는데 當年五十未滿의 活動時期인지라 發展途程에잇는 一淸津이

中小漁業中心人物 金在洙 氏

氏는 慶南에서出生하야 數年前 淸津으로드러와 鰮油肥製造業으로 成功을한 靑年實業家다 氏는 社交的으로 手腕이敏活하며 人格이重厚하여 一般이敬望하는바인데 特히 最近은 一大事業을 經綸하고저한다 卽 現在 淸津에는 巾着網이업는 中小漁業者가 만히잇서 그들의漁業은 科學的武器인 巾着網에서날로威脅을 바더가는터인데 그를痛感한氏는 그들 中小業者들로 一致團結식혀 巾着網組合을 組織하여가지고 巾着網下附願을 當局에 出願하게까지 이르럿다 그리하야 明春에는 그下附가 實現될것으로 그것으로써 破滅에 瀕하엿든 中小業者들은 更生의 生途에 오르게될것이며 그것이 오로지 氏의外交的 手腕과熱誠의精物이어서 一般의稱頌이 자못노파잇다 (寫眞은金在洙氏)

精力的活動家 金泳祚 氏

氏는 大正十四年 京城培材高普를 優等으로 卒業하엿고 現在는浦項洞에서 土地經營을하고잇는 精力的活動家다、氏가淸津에와서 實業家로 進出한것은 昨年의일이요 前日에는 會寧郡과 同邑事務所에서 勤務하엿스며 그뒤에는 方向을 바꾸어 茂山의 豐溪公立普通學校에서四年間이나 敎鞭을잡고잇섯다 이 豐溪公普는 本是 私立廣濟普通學校이든것을 氏가이러서서 運動한結果 그와가티公立普通學校로 昇格이되것이다

그뒤에는 上記와가티 昨年부

淡泊한靑年醫 金乙聲 氏

氏는 咸興出生으로 昭和六年 京城世專을 마친후 母校와城大의 附屬病院에서 三年間 硏究를하다가 昭和九年 來淸 新岩洞에서 新岩洞醫院을 開設하엿는데 各科에 臨床이 能熟할뿐아니라 그設備에잇서서 엑스光線 赤外線 紫外線 短波裝置等 現代式 醫療機關으로 遜色업는 設備가되어 北部朝鮮唯一이라고 할수잇다

氏는 三十餘歲의 靑年醫師로 性質은 淡白快活하며 또 歷史가 比較的 오랜만큼 淸津一帶의 醫療界에서 두터운 信望을 입고잇다

아프로 淸津의 發展을 따라 氏의 事業도 또한 逐日 繁昌을 더할것으로 一般의 囑望이 적지아니하다 (寫眞은金乙聲氏)

金融界의新人物 李容復 氏

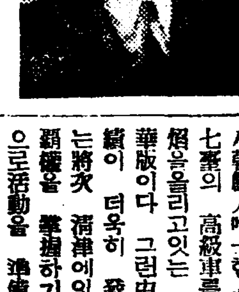

氏는 京畿道廣州出生으로當年 三十八歲의靑年이다 일즉이十五歲때에 그先親을따라 元山으로 와서 商業을勵力하엿고 大正八年에는 間島에 드러가商業을經營하엿스나 그것이如意치못하야 昭和六年頃에 赤手로 淸津에드러와 轉轉하다가 金融業에 着

고 京城 延禧専門을 마친후 바로 今春에 淸津으로와서 李和圭商店이라는穀物貿易商을開始한 淸津唯一의 인테리靑年實業家다

氏는 實業方面에 經驗이 日淺한 學徒이엇슴에 不拘하고斯界에 投身하야 鍛鍊한 戰士들과 어깨를겨누고 當當히 奮鬪하되 조금도 失策이업는 機敏한 手腕家다

氏는 方今 二十七歲의靑年으로 天性은極히 快活하여 一般社會에서는 크나큰企待와 囑望을가지고잇스며 氏의自身도 또한 不遠한 將來에크게 雄飛할抱負를 품고잇을 鍊磨하는中에잇다(寫眞은李和圭氏)

自動車界覇者 張雲松 氏

氏는 三十未滿의 靑年實業家로 現在 安全自動車商會의 代表社員이다 同事部는 方今淸津에잇서朝鮮人唯一한 自動車部로 現在 七臺의 高級車를두어 크게 氣焰을올리고잇는 自動車界의 豪華版이다 그런中 昨年부터는業績이 더욱히 發展되어가며 氏는將次 淸津에잇서 自動車界의 覇權을 掌握하기爲하야 大大的으로活動을 準備하고잇다 氏는 비록年淺하되 實業家的으로頭腦가 冷徹하고 策略이 深遠하여 氏의將來는 크게企待되는바만타 더욱히 天性이溫厚하여 누구에게든지 好感을 가지게 하고또 人間的으로도 氏에對한 信望이 만허淸津社會의 有望한人物의하

정어리解說

日本의沿岸漁業上에서 또한朝鮮에進出하야 정어리(鰮)의 名稱은 모르는이가 드물것이다 그러나 無條件하고 정어리라면 黃金덩이나되는듯시 生覺하기쉬운名稱가되야잇다

이에정어리의價値가 何故에存在하는가를簡單히 말하면 정어리는 世界三大漁場이라하는 沿海州沿岸으로부터 日本海北部와 太平洋西海岸一帶에 產出하는 靑魚보다좀적은고기다 每年六月頃부터 十二月初까지의사이에 北에서南進하야『리만海流』를 타고咸北沿岸을거처 咸南、江原、慶北、慶南에로옴겨가는魚族이다 朝鮮에서는 前記五道에서產出하는데 그漁獲高와價格은每年均等치는못하나 昭和十年度各道別로數字를들면

道名	數量	價格
咸北	三五三、四三四	六、六三六、〇四三
咸南	一八四、二三〇	三、四〇二、八四九
江原	二六四、六七一	四、三三六、一九四
慶北	三六、四二八	七四四、九八六

[illegible] 으로 얼마나莫大한生產인가를알것이다 그러면이巨額의 정어리는 어떠케消化되는가하면 그中約九十六%가鰮油鰮粕으로化하고 食料로되는分은겨우殘餘의四%에不過한다 食料品은 鹽鰮으로만드러主로海外에 輸出하고또『로마도·사-진』이라는『로마도』와가티된 罐詰製品을만드러亦是南中國、南洋等地로輸出한다 鰮油와鰮粕이라는것은정어리를生物그대로 방아에너코 壓搾하면 한便으로는 魚油가나오고남어지는 締粕이되여남는다 粕은 大豆粕처럼 肥料로使用하는外에 다시 그를精製하야粉末을맨들면『피쉬밀』(Fish-Meal)이된다 피쉬밀은家畜飼料로 西洋各國에輸出된다 鰮油는 鰮製品中最重要品으로 여긔에다시加工하면 鰮油『페인트』及硬化油가된다 特記할것은 硬化油의原料가 된다는點이다 硬化油는鯨油捕鯨油等으로도製造하나 近年에 各各生產의減退를보게되야 鰮油를原料로하는 硬化油가激增하야젓다 다시石鹸、蠟燭、人造빠다ー가되고 그리세린脂肪酸으로 變하야 甚至於『다이나마이트』에까지 變身하게된다 如斯히 鰮製品으로變할수잇는 정어리가 오늘처럼 軍需工業旺盛한時態에 그얼마나 重要한存在가되랴 정어리는 食用에도 需要되나 그그쯤은問題外요 [illegible] 業의觀點으로서 비로소價値가卓越하여지는것이다 以上은大略그을말하엿고 그가咸北特히淸津에서의產業的地位를 一瞥하면 朝鮮總產額의 四割 以上이咸北沿岸에서 또그半額이淸津沿岸에서 生產되다면 淸津의鰮漁業이 如何히重大한가를알수잇다

昭和十年中淸津府內의鰮을原料로하는 工產額이約一千萬圓을算하고잇스니 鰮은淸津의生命線이라하겟다 끄트로 鰮漁業及鰮製造業의將來發展을 [illegible] 하기로한다 年復年漁獲高의 增加로 生產高의激增에 不拘하고業界에는 暗雲이低迷하고잇스니 그는 곳 生產手段의變革卽生產方法의 近代的大規模化에 依하야 小漁業及製造業의必然的沒落의 徵狀이라는最新式의證明이니라나이다 漁撈方法에는 巾着網이라 [illegible] 으로 原始的漁撈方法인 刺網定置網等은 漁獲의實權을 내기어렵고 巾着網業者가加工工場을 大規模로設備하야 自給自足하는 結果中小漁業者가原料鰮을 어들方途가 杜絶되는 苦悶을解消할수업는것이다 그러나 反面에鰮漁業及鰮製造業이 漸次旺盛할것은勿論 大規模의生產方法에 依하야 加一層旺盛하아질것이다 朝鮮의新興業界에 中樞的地位를 占據하고잇는 淸津은 東洋一의完備를자랑하는漁港을가지고잇스니 여기에集中될것도 自明의理라하겟다

祝辭

淸津府尹 前田茂助

現今北朝鮮의 社會、經濟狀勢에對하야 眞實한 認識을 新持한者 內外를 不拘하고 其數가甚히 적다하겟다 特히 我淸津의 實情에잇서서는 如上의 弊가不少한것을 痛感하고 平素遺憾으로生覺하는바이다

其原因은 要컨대 地方의宣傳、紹介의不足한탓이다 이點에對하야는府와商工會議所、觀光協會等에서 各各盡力하고잇스나 此를 徹底히하는데는 新聞等의言論機關의協力에 依치안코는안된다

吾等은 勿論無稽한報導 또는 過度의我田引水式宣傳이 世人에 미치는惡影響은 此를嚴格하게避치안코는안되고 事實을 事實대로 宣傳하야 此를認識시키는것이 地方發展上 그效果의 多大함은 또한 贅言을要치안는다

朝鮮日報는 朝鮮新聞界의雄으로서 恒常穩健中正한 筆陣으로 社會民衆의 敎化、指導에努力하고 社會의木鐸으로서 新聞報道의使命을 遂行하심에對하야 吾等은깊히 感銘하는바이다 今番은 我淸津을 爲하야 躍進淸津紹介版을 特輯하야 淸津의沿革、氣象、社會、敎育、行政、交通、產業、貿易等各般의事項에亘하야詳細發表하고 躍進淸津의全貌를紙上에 展開하야 讀者大衆에게不確한 淸津의認識을 促進시키려함은 我淸津으로서 歡喜할바이며 또感謝不已하는바이다 더욱 此에依하야 多數讀者에게益하는바 甚大할것을 確信한다

願하는바는 紙面의許諾하는限 各部內에亘하야 詳細한報道로躍進淸津紹介版의 雄名에相符하기를熱望하야마지안는바이다

玆에淸津紹介版發行을 祝賀하고 朝鮮日報社의努力에 感謝하는바이다

[illegible] 工業人口의 一割에 [illegible] 其他로되고 [illegible] 約六%를 占하고잇다

工業地帶

水產物의加工地로서 林產物의 처理場으로서 滿洲行物質의 製產元으로서 또는滿洲產物의 加工地로서의 重責을다가지고잇는淸津의工業은 다음과가튼條件下에 朝鮮第一의大工業地帶로化하리고 [illegible]그步武를옴기고잇스니 淸津의將來가 水產王國으로 [illegible]港으로 [illegible]되는 以上으로工業港市로서의 價値가 [illegible]한바이다

前後左右에 無盡藏의[illegible]가잇고 그를料理하기에 가장有利한 工場地帶로서의條件은

一、工場用地…輸城平野에三千萬坪의大平野를 가젓다、이는 輸城川의 改修完了로 水害의念慮는全無한 安全地帶이다

二、工業用水…輸城川의水量豊富와 水質優良한것과 地下水의 無限量한것

三、港灣設備의完成…第一期築港의 完成이極便하고 第二期築港의 完成後에는 朝鮮에는 類例업는工場港灣이된다

四、陸運交通機關의完備…咸北의心臟部로서 事實上의 首都는 諸般商工施設、金融機關完備하야 至極히 工業發達에 圓滑하고工業原料의 運輸亦至便한것

五、動力의充實 電源은 來後年부터實施될 富寧水電과 長津水電의 送電區域으로 實로無限한바잇고

六、燃料의豊富 咸北은 朝鮮內 有煙炭의 九割을產出하는寶庫인데다가 다시 [illegible]의 沿線에는 炭質의顯好한 新山炭이잇서 運搬에 가장有利한 地點에잇다

然이나 現在까지의 工業發展은 創設初에屬하야 차라리今後에對하는 期待가크다

茂山鐵鑛의 淸津製鐵所가決定되자 同時에 日紡의人絹紡績工場進出이 決定되고 日產의進出 野口의侵蝕、其外에도 大規模의工場進出이 傳聞하니 三千萬坪의 輸城平野에 煤烟이靑天을遮掩하야 朝鮮의"랑카시어"를出現할날도 不出數年인 感이잇다

昭和十年度 그產額을 보면 工場(五人以上職工使用)生產額이 九百七萬四千二百十八圓 小規模工業의生產額이 四百四萬四千五百十一圓 大小工場數가四十

[illegible]發展되야 諸般施設이 自然集中되기에 至하얏다 이리하야 世界第一의 漁場、朝鮮第一의 炭鑛과 鐵鑛木材를 中心으로 洪水가치몰려드는 各種事業은 瞬息間에 咸北의 坊坊谷谷에 企業間 그몸을 떼치고마랏다。

交通網、企業網을 背後에짊머지고 그經濟的關門으로서 確乎不動의 礎石우에 安置된淸津港으로 爾來急激한 發展을 거듭하야 先進港인 城津、元山을 一蹴하고 東海岸最大港市로 人口六萬、年貿易額七千萬圓에 達하야 不出數年에는 一億圓을 突破할 形勢를보이고잇다

淸津! 이얼마나 여러方面에서 喧騷하는名稱이랴 大小事業家、內外資本家、無數한勞働者의 귀에 錚錚한名詞가되야잇는 今日의淸津을 構成하고 培養하는 發展的根本的要素는 무엇인가

그는天惠的資源의豊富한 東海及 그"힌터-랜드"에來配하야

歐亞交通의要衝

(二) 淸津貿易[illegible]

淸津輸出 四、九九二、一八八圓
滿洲輸入 七、六八五、二二八
計 一二、六七七、五一六

(三) 貿易品目
(輸出品) 魚類、綿織物、鹽、木材
(輸入品) 大豆、粟
(移出品) 豆粕、魚油、鰯粕、大豆
(移入品) 綿織物、小麥粉、米及粟

(四) 移出入貿易取引地方
神戶、大阪、東京、敦賀、名古屋、橫濱、下關、門司、博多、長崎、四日市、新潟

今年은十月末現在로 벌서昨年度貿易總額에 到達하얏슴으로 七千萬圓을 突破할것은 無難하고 一二三年內로 一億圓臺를 占하게 될것으로 보인다

年年히 對滿洲對日本內地 對露領、乃至는 南中、南洋、歐洲의 輸移出入이激增할것으로 特히滿洲特產의 歐洲搬出이 北鮮三港을利用하게되야 그額이大連을 벗서 凌駕하고잇스니 三港中에 商港으로서 第一條件이具備된 我淸津에 集中되는것은또한 當然한일이다 第二次港灣擴張과아울러 各種企業의 進出은 더욱 貿易의躍進을 促成시키고잇서 極東一隅에 東洋的規模의 大貿易港이 建設될날도 不遠한일이다

淸津은 朝鮮의 首都인 京城으로부터 七六八키로 釜山까지 一二二一키로 新京까지 一一六○키로 敦賀까지 八七五키로 元山까지 三二七九키로 海參威까지 二三七키로에 各定期航路와 鐵道로는 圖們線 京圖線及 咸鏡線으로서 朝鮮對滿洲連絡이 至極히 圓滑하다

鐵道

甲 淸津ー新京線 淸津에서 會寧 圖們 延吉 敦化 吉林을 기처 新京에 이르는 國際鐵道

乙 淸津ー京城線淸津에서羅南 吉州 城津 咸興 元山等을거처 京城에이르는 幹線인데 이線은 現在羅津까지開通되엿다

丙 白茂線 淸津京城線의 吉州驛에서 鴨綠江上流 惠山鎭까지이르는線인데 이線은 白頭山麓 豆滿江上流의 深林地帶를 通過하는故로 北朝鮮의林業開發에 重要한 役割을하고잇다

丁 茂山線 豆滿江流域의 木材集散地인 茂山에서 淸津 會寧의 中間驛인 古茂山에 이

學校와團體

學校

◇商業補習學校

昭和二年七月에 設立하야 二學年制로 現在 二學級에 生徒八十名 校長은 同校의 特色은 地帶가 地帶이만콤 滿洲語講座가잇다.

◇私立東明學校

大正十二年四月 鏡城邑內에 設立하엿든것을 今年六月 淸津으로 옴겨왓다. 現在 三年制中學校로 校員四名, 校長은 吳億氏 同校는 財團을 確立하야 私立高普로 昇格을 시키려고 吳億氏等이 獻身的活動을하고잇는데 그대로 完成이되면 北鮮唯一의 私立高普로 또한淸津의 큰 자랑이 될터이다 그런데 同校에 對하야 林英權氏가 吳校長의 誠意에 感服하야 氏의 所有인 鏡興郡 所在土地 二萬四千坪을 同校의 基本財產으로 自進寄贈하여 이것이 淸津社會에 큰 刺戟을주어 同校 昇格準備運動은 急速度로進化하여가고 잇다

◇淸進幼稚園

新岩洞 長老敎會經營으로 園兒七○名 園長은 李炳植氏

◇靑松幼稚園

浦項洞長老敎會 經營으로 園兒六○名 園長은 朴英根氏

◇私立海星學校

昭和九年一月 캐톨릭敎會側의方仁植(파이렌)氏가 設立하여 現在 五年制로 五學級에 兒童三四二名 職員五名 校長은上記方氏다 同校의維持는 設立者側에서 年額四千圓을補助하고잇는中인데 同校長方氏는 十五年前에 傳道事業으로 朝鮮에 드러와 十一年間이나 淸津에 在任하는天主敎의神父로 氏는 끗까지 初等普通敎育事業에 獻身하고잇다

◇淸德普通學校

大正十年三月 有志의 發起로 二年制의 淸津補習學會로組織하여 朴洛先氏外 數氏가經營하엿고 同十五年三月 經營難에잇는同校를 浦項洞敎育會에서 引受淸進學院으로改稱하엿든것을 昭和五年四月 金基德氏가 引受하야 六學年制를完成하고 現在의 名稱으로 變更하엿다 그뒤 昭和九年十月에 [illegible] 年六月에는 私立淸德普通學校의 認可指令을바더 名實共히 普通學校로의面目을一新하엿스며 同十年에도 同校附屬速修學校를 다시 同十一年十一月부터는 婦女夜學까지 兼하게되엇다 現在 六學年十學級에 兒童은 六五○名 職員은十一名 校主는 金基德氏 校長은 崔重勳氏다 同校의維持는 校主 金基德의 年額一萬圓의 補助에 依하는데이것은 同校의 財團이完成되기까지 繼續될터이다 그리고 同校의懸案은 校舍新築 學級增設 運動場擴張 財團完成等인데 校主金基德氏의 誠意로不出數年에그實現을보게될터이다 (寫眞은同校[illegible]金基德氏)

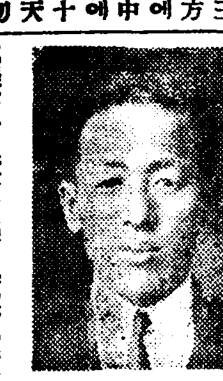

◇淸津末廣學校

昭和七年四月 金基德氏外數氏의 發起로 設立되여 現在四年制의學級으로 兒童은 二六○名 職員五名 現校長은 [illegible]氏다 同校의維持는 金基德氏의 年額一千圓의 補助와 理事會의 補助外에 基本財產으로 [illegible]森林과 現金多少가잇다 同校는 明年度의計劃으로 私立普通學校의認可를바더 六年制를 確立하고 將次에는 基本財團을 完成하려고 關係者들이 猛烈한 活動을繼續中이다

◇靜山學校

昭和六年四月 有志 車運輸 妻長元 黃台璜氏의 發起로 設立하야 現在 四年制로 學級은 六學級 收容兒童 四五○名 職員六名이요 現在校長은 黃台璜氏다 同校는 本是 淸津居住의 鏡城人親睦會에서 同會의 事業으로設立한것인데 理事會를 두어그補助와 授業料로 充當을하고잇다 同校의 懸案은 하로밧비 財團을完成하야 私立普通校의認可를어드려하는것인데 同校關係者들은 方今 그方面으로 多大한活動을 하고잇는中이다

◇第二公立普校

昭和十年六月에 새로히 設立하야 現在二學級 兒童 一六○名이다 아프로 每年 增募하여 六學年까지 學級을增設할터이다 現校長 吾妻實太郞氏

◇第一公立普校

明治四十四年四月 兒童二名으로 設立하여 現在에 이르럿는데 現在는六學年二十二學級에兒童一七四○名 職員二三名 校長은 長澤忠一氏다 同校는 二四學級으로擴張하게된다 그外에이學校에 第一個痛거리는 運動場設備의擴張에잇다

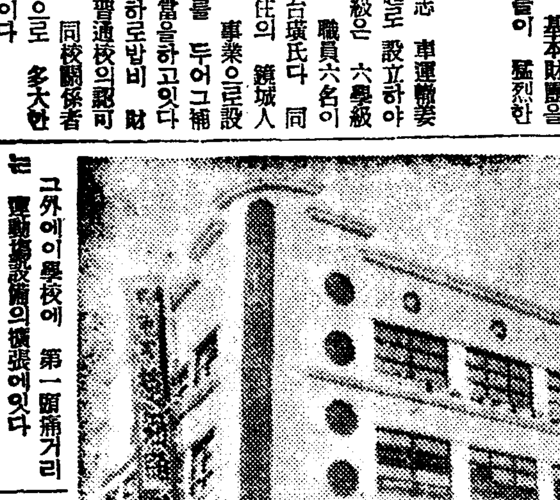

宗敎其他團體

◇共樂館維持會

大正十二年十月 市民들이 一口五圓씩每一 二十口以下로 出資하야 市民의集會所로 建造한것이 共樂館인데 그後大正十五年 辛良極 金秉倫氏等多數有志가共樂館維持會를 組織하고 五千圓을 據金하야 同館을維持管理하고잇는데 現在平日에는 映畫常設館으로 使用되고 市民側에서 必要한때에는 언제든지提供하는 다운홀이다 同館及同維持會는 淸津에잇서서 朝鮮人側唯一한 集會及社交組織으로 그部署는 다음과갓다

會長 金秉倫 副會長 裵貞基 總務 南潤九 財務 車運輸 全春景 評議員 辛良極 朴洛善 薛顯東 崔雲鶴外五氏 (寫眞은共樂館)

◇放送藝術研究會

今年十月 淸津의藝術同好諸氏의發起로 設立되엇는데 綜合藝術普及을 目的으로 現在會員은 三十餘名이요 部署는 다음과갓다 會長[illegible] 理事長朴壽福 文藝部長金大鳳 演藝部長尹松烈 美術部長洪星湖 音樂部長金光鉉

◇基督敎

◇新岩洞長老敎會=長老崔壽成、信者一百五十名 附屬事業 淸津幼稚園、夜學等

◇浦項洞長老敎會=長老張元錫、牧師姜斗松 信者二百名 附屬事業 靑松幼稚園、夜學等

◇東海岸長老敎會=長老史七鉉、信者八十名

◇淸津聖潔敎會=牧師金永鉉、信者一百六十名

◇淸津安息敎會=牧師任性原、信者一百名

◇天竺寺

金剛山楡岾寺 淸津布敎所로浦項洞에 昭和三年에創設하엿는데 明年에는 建物을擴張新築할豫定이다 現在住持는 文龍翰氏 僧侶十八男女 信徒一千五百名에維持는 信徒의誠米로補充한다 그리고 同寺에는婦人會가잇서 佛慈的으로 만흔活動을하는데 會長은 張順玉氏다 同寺의住持文龍翰氏는 禪敎兩種大敎師로 當年四十五歲의 江原道高城出生인데 일즉이楡岾寺의法務敎師와鳳逸寺의住持를歷任한후 昭和七年現住를맛게되엇다 氏는人格이圓滿하고 天竺寺의 維持擴張에大大的努力을하고잇서 信徒와一般은 크게畏敬頌하고잇다 (寫眞은 文龍翰氏)

◇天道敎

◇天道敎淸津宗理院=院長羅相信 敎徒二百名

◇靑年黨淸津支部=黨代表李東道 黨員九十名

◇天道敎靑年會=代表金鳳浩 會員五十名

◇天道敎少年會=代表崔鳳秀 會員四十名

◇天道敎(附屬事業)同德學院=生徒一百四十名 (夜學인데 晝學으로昇格運動中이다)

◇鏡城農民共生組合=組合長朴庸漢、專務李永燮、常務金鳳鎭外三氏 會員五百名 資本四千口 [illegible] 金鳳鎭氏의 獻身的努力이 今日의光輝잇는 歷史를持續하엿다

◇淸津天主敎會 神父朴仁華 信者七百名 附屬事業 海星學校

◇◇淸津小史◇◇

一、明治三十八年日本軍의[illegible] 淸津[illegible] 今年二十九歲[illegible] 의靑年

一、그本家인淸津洞은 [illegible] 三十年前東海의[illegible]과싸우는漁夫三十餘戶가 [illegible] 먼거마조안고 그門前에는 낙시(釣)와 그물(漁網)이 [illegible]……

一、[illegible]天地에모진狂風이[illegible] 해오자[illegible]이平和의漁村에——[illegible]에 놀라깨엿다

一、明治[illegible] [illegible]

一、明治四十一年에는 [illegible]

一、四十二年에는 本府에서 [illegible]

一、[illegible]

一、[illegible] 西洋人一名

一、昭和九年에는 [illegible]

一、滿洲에서 [illegible]

一、[illegible]

氏외令弟 [illegible]氏의 名義로는 三○萬圓財團法人의 育英事業學校가잇다 그리하야 氏自身은 中央인京城의 [illegible] 料理 [illegible] 氏는 淸津에서 實務의 總指揮의任을 마터 三巨的으로 發展 [illegible] 不斷의 事業進行을 하고잇서 事業王國의 一路不息한 [illegible]을 보이고잇다 氏는 方今四十五歲의 壯年이니 아프로 事業의 巨人的發展과 百年의先見이밝다、 [illegible]力이 出衆하며 꼿으로 氏의人格을보면 [illegible] 이잇슬것이며 그에따러 一般文化事業이 不斷한 淸津에잇서서 氏의功勞에 依한 文化的事業도 크게 期待하고잇다

新聞界元老 南潤九 氏

氏는 淸津에잇서서 일즉이中央朝鮮等新聞支局을 十餘年間이經營하며 淸津新聞界의 元老요功勞者。氏는前日 靑年同盟新幹會等에서 活動한일이잇섯스며 現在에는 共樂館維持會幹部로잇다 氏는當年四十餘歲의 壯年이나 靑年界에 信望이 두터워靑年의 일홈으로 불리워지며 氏의人格은 具備하고 社交에能하며 또凡事에能動性이만하 淸津社會에서"일꾼"으로 每事에 誠力을 애끼지아니한다 아프로發展을 따러多事之秋를 마지하게된 淸津社會에서 氏의存在와活動은 크나큰자랑이라아니할수업다 (寫眞은 南潤九氏)

誠實한活動家 金基泉 氏

氏는 本是富寧郡의 貧寒한家庭에 태어나 普通學校를 겨우마치고는 上級學校에 就學치못하게되자 奮然히 決心하고淸津으로와서 浦項洞에서 單身商業을 經營하엿다 그것이 約五年前의일이요 昨年頃부터 氏는 發展途上에잇는 淸津에잇서 土地事業의 有利함을 敏捷히看破하자 卽時土地經營方面에 着手하야 方今着着進行發展을 하고잇는中이다 氏는 아즉 二十五歲의 年少

[illegible]畫가 걸려잇지아니하면 主人의 體面에關係가 된다고할만큼 氏의 그림은 淸津에잇서서人氣가 잇고 나아가서 全朝鮮的으로氏의藝術이 일홈노픈것이 알녀지게되엿다 氏는 朱乙出生으로京城中東學校를마치고 大正十三年京城藝術研究會洋畫部에서 研究하다가 다시 東京等地로건너가 一層 精進을한바잇섯다 또일즉이는 新興 十月會에 [illegible] 三年前 淸津에 定住하면서 任을맛텃섯고 現在는 [illegible] 氏는 그동안 세번이나 鮮展에 그作品을 빗내엇스니 昭和二年 第六回鮮展에 入選한것을 비롯하여 同六年의第十回에는 白花라는 作品이 特選되엿고 同十年에는 "사보테ー"라는 作品과 "구미끼리"近處"라는 作品이 入選되어 淸津은勿論 全朝鮮의 美術街에 光彩잇게 存在를 빗내고잇다 또 今年여름에는 淸津에서氏의個人展를열어 크게 聲采를바든바잇섯다 (寫眞은 尹相烈氏)

獨立自行의 史七鉉 氏

氏는 三十歲의 元山出生의靑年으로 十年前 淸津에 드러와 大陸木材會社 松下商店等에 勤務하면서 만흔苦勞를 맛보다가 數年前 鰮油粕製造業에 着手하야 成功을 하엿고 現在咸北鰮油肥製造組合의 理事로서 活躍하고잇다 同時에 氏는 長老敎의長老로서 宗敎界에서는 勿論 一般은

抱負가遠大한 黃鶴律 氏

氏는 今年겨우 二十四歲의靑年으로 本是淸津出生이다 이러타할 學歷은업스나 少年때부터 裁判所에 勤務한經驗을 土臺삼아 昭和九年부터 司法代書業을 始作하여 相當한 人氣를 어덧고 다시 數年來로는 時勢를 明察함이잇서 土地經營에着手한것이 큰 成功을 보게되엇다 氏는 아직 年少한데 不拘하고 그와가티 敏活한 手腕인 만큼 前途가 洋洋하여 그大成이 크게 囑望되는바인데 氏는 때로히 큰 抱負를 지니고 잇다 即 氏가 아프로 數年間 貯蓄을 더增殖하여 그것이 如意할때에는 淸津을 本據로하고 滿洲를 相對로하는 大貿易業을 始作하는것과 또 敎育事業에 物質上精神上으로 積極活動하랴는 것이다 이것으로보아 氏의 志氣가凡常치아니하고 깁고 큼이잇슴을 넉넉히 짐작할수가잇는것이다 (寫眞은 黃鶴律氏)

敎育界理解者 羅秉錄 氏

氏는 昭和七年八月 一萬圓의 合資로 昭和木材會社를 組織하여 自身이 社長으로 잇스면서 逐年發展을이루어 現在에는 咸北木材界에 不拔의地位를차지하고 京城大阪等地를相對로 年三十萬圓의取引高를보내고잇다 그外에도 富寧等外地에 金銀銅鑛을經營하고 近者에도 土地經營에도

七顚八起한 辛良極 氏

氏는 會寧의名門出生으로 先代의遺產도 相當하여 初年에는 金基德氏와 共同으로 咸北과間島一帶를舞台삼아 土地事業等에 크게 活躍함이잇섯다 그러나大正七八年頃에는 不況으로失敗를 하고 金氏와도 訣別한後 單獨再出發을하게되엇는데 그當時에 氏의人品을鑑別할 插話가잇다 卽事業失敗當時 氏는十餘萬圓의 負債가 잇는데 事實그때 氏의 所有로잇든 土地를放賣하면 그것을 淸算하고도 大規模로 다른事業에着手할만하기에 넉넉하엿다 그러나氏의 信念은 咸北에서土地를가지고잇스면 不遠한將來에 크게 效力를보리라는明見下에 그와가티 困難한中에도 土地를 處分치아니하엿든것이다 그것이 果然 不出數年에氏의 豫言을 確證하고야마른것이다 그와가티 氏는 一旦失敗를하야 自落心할이어서 (大正八年頃)小規模의 雜貨商을 經營하면서 機會를엿보든中 大正十三年頃에海產物을 試驗的으로 始作한것이 成功되어 그때부터 氏는完全한 再出發을 하엿다 그리하야 昭和三年부터는 巾着網과 鰮油肥粕을 始作하야 現狀에 이르럿는데 約五六十萬圓의 資本을 거느리고잇다 그리하야 氏는 後進에게이러

[illegible]功勞를잇슬수없다는 先覺과 信念으로 그리한것이다 그리하야 昨年 兩氏는 마음과努力을 合하여가지고 前記와가티 東海水產工業을 이르키어 現在 着着그事業이 發展하여가는 中인데 不遠한將來에 氏들의成功으로써 唯一한 朝鮮人水產工業은 實로 그의 氣焰을 吐하게될것으로 淸津은勿論 咸北一帶의 그에對한 企業은 저윽히 노파가고잇다 (寫眞은東海水產工業會社全景)

靑年篤志家 姜昌順 氏

氏는 鏡城에서出生한 當年三十二歲의 靑年實業家로 일즉이 鏡城高普를 卒業하고 現在는淸津에서 精米商組合을 經營하며 米穀、精米、鰮油等의 貿易에從事하는 鮮人側唯一의 貿易家다 氏는 信用이厚하고 天性이溫和하며 또한 頭腦明晳하야 鏡城高普在學時節에는 成績이優良하엿고 一但 實業界에投出하자 그手腕이銳利하여 着着 그事業이發展을하여가는中이다 아프로 淸津의發展에 따러氏의 事業도또한 長足의進展을 보게될것이며 特히氏는 淸津社會에 敎育機關이不備함에對하야 遺憾을가지고 그助長에努力하고잇는中이다 (寫眞은 姜昌順氏)

淸津의開拓者 張樂天 氏

氏名이주는印象에 어긋남이업는樂天家라하겟다 氏를對하는이 누구나그面貌에서 世俗에초월한一面을發見할것이다 淸津出生으로 五十五年間 淸津과同苦同樂한氏인만큼 實로淸津의開拓者라하야도過言이아니다 今日의 大小事

淸津의中心人物

木材王 崔雲鶴 氏

氏는 富寧出生 當年三十九歲의 壯年으로 十年前 淸津에와서 木材業을 經營하다가 昨年十二月에는 大大的으로 事業을擴張하야 城津製材工場을내어 百餘名의 職工을 使用하고 崔雲鶴製材所의 名義下에 年六○○萬材를 產出하야 每年四○萬圓의 取引高를내이고잇다 그러나氏는 그에滿足지아니하고 明年一月부터는 會寧驛構內에 轉動機 帶鋸 堅鋸 丸鋸十六臺를 備置하고 從業員을느리어 加一層 大擴張을準備하고잇는中이다 이밧게도 氏는 傍系事業으로 海產物製造에 着手하야 良好한 成績을 내이고잇는데 文字그대로 赤手空拳이든 氏가 今日三十萬圓의 資產을 만드러내어 그와가티 成功을하게된것은 오직 熱誠의 産物이다。

以上과가티 氏는 個人의 營利事業에 成功을 거두엇슬뿐아니라 그것은 다시 氏의 人品의 一面相이요 公共方面의 氏의活動을볼때에三歎할點이만타。

氏는 大正十三年 赤手로서 淸津에 왓슬때에는 보잘것업는 一個微微한 靑年이엇섯다 그때에 氏는 그러나 이미 後日大盛의 前哨로 間島에 드러가서 木材方面의 外交交涉을하되 出衆의 手腕을發揮하엿고 그리하느라니 險地인間島에 生死의危境을여러번격거낫섯다 더욱이 年期二十에 中國人을相對로 外交를하되 失敗가업섯다는것은 決코凡常한人物의 能히할일이아니다 이러한難關을싸어가지고 氏는今日의成功을보앗는데 그러한만큼 一般共公事業에잇서서도 氏는靑年界의 中心人物이되어 每事가 氏를中心으로 論議進行이되고따라서 一般의敬望도 그만큼 도타웁다 氏는 그러한外에 性行이 淡泊하고 또 아프로 新興淸津을 運轉하여나아갈 後進靑年의 養成에 크나큰關心을 가지고잇서 그對策으로 敎育機關의 設置를 主張하야 그具體的現實에 積極活動을하는中이다 (寫眞은 崔雲鶴氏)

和信甲皮店의 白性煥 氏

氏는京城出生으로 일즉이 京城에서 大規模의 甲皮店을經營하야 業界에그의勇名이 錚錚하든바 不意의失敗를보고 三年前來淸하야 新岩洞에서 小規模의 甲皮店을 開店하야 捲土重來한것이 果然氏의手腕은 着着成功의길을밟어 今春에浦項洞에 移轉하야 事業을大擴張하얏다 이로서 滿足할바아닌氏는 明春을기다려 新興都市의 中樞地에 店舖를新築하고 甲皮製造와 皮革貿易界 未曾有의 盛觀을자랑하리라한다

至先代의 遺產도相當하야그것을 基礎로 十餘年前부터 木材業에 着手하야 今日에이르런것이다 勿論氏는 그때부터 벌서 [illegible] 咸北에 木材業이 有利하다는先見之明이잇섯든것이다 氏는 現在茂山과 淸津二大所에 大規模의製材所를두고 年額數十萬圓의產額을내이고잇는데 [illegible] 老而益壯 이것은氏를두고이른말이니 方今活動의時期를當하야 一般社會에서는 아프로氏의 飛躍的成功에 큰企待를가지고잇다

크게 혀앙을이잇슬것은 勿論이다 더욱히 氏는 [illegible] 關係에잇는故로 아프로 淸津의 文化的施設 特히 敎育方面에 關하여서는 氏自身도 重大한 關心을 가지고잇슬뿐아니라 一般民衆의 企待도 또한相當하기때문이다 그리하야 氏의非凡한 手腕과 活動은 不遠한將來에크게 그實效를 發揮할것을밋는바이다

志操잇는紳士 趙弼顯 氏

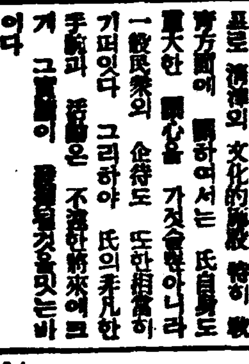

氏는京城人으로 當年三十八歲의壯年이다 性格이圓滿한人格者로 二十餘年前 淸津에와서當時 露西亞革命後에는 淸津에서 漁業其他實業에 從事하엿다 現在氏는 府會議員이요 會前에는商工會議所의副會頭外에 여러가지公職으로 잇스면서 府政과商工方面에 多大한努力을하엿다 그리고現在共樂館을利用하야 活動寫眞常設館을 經營하는一方 水產業方面에도 事業을하는中이다 氏는 아프로도 公職界에서 發展途上의 淸津을爲하야 크게功獻될 活動이企待되며 그만큼 各方面으로부터의 倚賴도 적지아니하다

臨床醫의權威 李周泳 氏

氏는 멀리 慶北星州出生으로 東京醫專을마치고 昭和六年 東京醫學士의 學位를 어든후 京城赤十字病院에서 研究를 하다가 今年二月에 府內 浦項洞에서 德濟醫院을 開設하엿다 以上과가티 氏는 大綜合病院에서 臨床을 實施研究한만큼 氏의 醫術은 熟練에 熟練을 加하야 淸津一帶는 勿論 北朝鮮 全國에잇서서도 氏를 따를 醫師가 업슬만하다。 그러므로 氏는 今年二月에 開業하야 아즉 日淺함에도 不拘하고 그業績은 날로날로 發展이되어가는中이다 氏는 天性이 至極히 謙遜하고 患者는 勿論이어니와 一般對人接待가 親切誠實하야 內外의好評이 嘖嘖하다 氏는 當年三十歲로 그前途에 對하야 多大한 囑望을 가지게되엇다 (寫眞은 李周泳氏)

嚴正한人格者 張始亨 氏

嚴肅한容貌、銳利한判斷力과果斷性이 豐富한氏는 淸津社會에 斷然異彩를띄이고잇다 弱冠時에大膽하게도 俄領沿海에出入하며 海產物貿易에 從事하다가 俄國의政變以來 交通이杜絶되자 明晳한頭腦의 所有者인氏는 由緖기픈海產業界에서 方向을一轉하야 土地에着眼하얏다 곳琿春地方에드러가 荒蕪地五十萬坪을買受하야 農場經營을 開始한바 事業이 順調로進行되야 그前途가 크게 樂觀된다 氏는어데까지 嚴格한性格이다 그反面에一段容恕하면猛虎가튼 徹頭徹尾義理를세우는寬厚한人格者도된다 一般은 氏의事業이 一日速히 成就되기를苦待하고 氏에依하야 賣來될事物이 반다시잇슬것을確信하고잇다 氏는 今年三十九歲의活動期에잇서 그의手腕은縱橫으로 自由自在한바이니 現在府議員으로 府政에미치는 氏의功績도 적지안흔바잇다 (寫眞은 張始亨氏)

名聲이藉藉한 玉豊彬 氏

府內北星町 玉豊醫院의 玉豊彬氏는 淸津唯一한 醫學博士다 氏는 三十五六歲의 靑年醫博으로 數年間 京城帝大에서 藥物學을 硏究한結果 論文을提出한것이 通過되어 學位를엇게되엇다 淸津에서 開業한것은 昨年이엇으나 氏의名聲이 노픈만큼咸北各地는 勿論이요 茂山等 奧地로부터 患者가 陸續자저와서 크게事業이 發展되어가는中이다 同時에 唯一한 醫學博士로 淸津의 한가지 자랑도되는것이다

[illegible] 現在 [illegible] 實業界에 投身하고 [illegible] 信用本位의 氣魄으로 着着 事業을 發展擴張시켜가는中인데 그와가티 精力的이요 活動的인天禀을 지닌만큼 將來 크게 期待된다 (寫眞은 金泳詐氏)

活動的靑年 朴仙鶴 氏

氏는 本是富寧에서 태어난 [illegible]歲의靑年이다 氏는 二十一歲때부터 實業方面에 投身하야 雄基에서 三年間이나 實業에從事하엿고 그뒤 三年間은다시 岩田金鏞에서 勤務를하다가 今春 淸津으로와서 [illegible] 絶好性을 가진 土地經營에 着手하엿다 氏는 아직 年少하나 天性이 溫厚하고 活動力이 機敏하여 아프로 躍進途上의 淸津의發展과 아울러 크게 그前途가 企待된다 (寫眞은朴仙鶴氏)

請負業界에獨步 盧尙俊 氏

淸津에잇서 朝鮮人側의請負界大立物을찾자면 盧尙俊氏를 가르키지아니할수업다 氏는 大邱出生으로 當年四十歲의壯年인데 大正八年頃 片册를모시고 赤手로 淸津에드러와 三年間이나勞働에從事하다가 暫時는 商業을經營하엿고 다시 土木請負業을 始作하야 十五年間 着實히勤勞한結果 今日의成功과 獨步의地位를 다꺼놋코 氏는 信用이 두텁고 또 孝誠이極盡하여 一般의稱頌이籍籍하며 佛敎方面에 多大한援助를애끼지아니하는中이다 아프로 淸津의發展을따러 氏의事業도 또한 빗날것으로 淸津社會의 注意는 자못 기피가고잇다 (寫眞은 盧尙俊氏)

立志傳의人物 裵松奉 氏

新岩洞 北鮮醫院의 裵松奉氏는 立志傳中의 人物이다 氏는 昨年 醫師試驗에 榮光스럽게合格이되기까지는 十餘年間 淸津鐵道病院에서 勤務하여섯는데平素에 말하기를『醫師가되면 그날죽어도 恨이업다』고하면서刻苦勉勵한結果 그러케 試驗에合格되어 宿望의 資格을 엇게된것이다

勿論 氏는 過去의 學歷이나 學閥가튼것은업섯다 그러나 구든意志하나가 氏로하여금今日의成功을 엇게한것이다

氏는 性質이 着實하야 凡事에 失敗가업고 上記 北鮮醫院은 方今 大規模의 施設을 더하는中인데 明春에는 府內某處에 分院까지내어 大大的으로活動을 開始할 豫定이다 氏의 臨床技術은 十餘年이나 鐵道病院에서 勤務하는동안 몸으로 體得한 貴重한 經驗이잇는만큼 매우 熟練하여 一般好評을 밧고잇는中이다 年紀는 當年三十歲 (寫眞은裵松奉氏)

[illegible] 大淸津에 朝鮮人中心의 金融機關이업슴을遺憾으로녁여 그의結成을目標로方今 活躍中인데 不遠間 그現實을보게될것이다 一方氏는社會奉仕에 뜻을두어 그方面의事業에도 努力을아끼지아니하여 一般의期待는 將來크리라고본다 (寫眞은 李谷俊氏)

寫眞界의一人 朴松友 氏

淸津社會에잇서서 寫眞界의名人으로 또 누구에게나 愛稱을밧고잇는사람이 朴松友氏다 氏는 年紀二十八歲의 靑年으로 일즉이 昭和三年에는 京城靑年會寫眞科를卒業하고 [illegible] 다시 東京으로건너가 [illegible] 淸津으로도라와 府內에 寫眞館을 開設하고 그方面의 第一人者가되어 一方 附屬寫眞學院을 開設하고 後進의 養成에 功勞가 크다 氏는 그外에 文學에對하야도 素質과 趣味가기퍼 不遠間에는 氏의詩集이刊行되게되엿스며 天稟은 多感多恨하고 友情이 도타워 누구에게나 好感을주게하는 有爲의靑年이다 (寫眞은朴松友氏)

奮鬪努力家인 金光錫 氏

氏는 間島和龍出生의 三十歲靑年으로 現在 浦項洞에서 木商을 經營하고잇서 相當한成功을거두고잇다 氏는本是 貧寒한 家庭에서 일즉이 早失父母하고 昭和四年第一次로 來淸하기까지 二十餘年間만흔 波瀾과 苦勞를 겪근後 저윽히 今日의安定을 보게되엇다 氏가間島에서 布木商을經營하다가 失敗하고 來淸할때는 赤手空拳이엇다 그럼에도 不拘하고 天性的으로 奮鬪努力家인 氏는 唯一한 모토ー인 信用本位를 信奉하면서 五年間 治產을하다가 偶然히 느낀바잇서 時間을 드려가 一年間 語學을硏究하고는 再次來淸하야 例의信用本位의 方式으로 繼續하야 木商을 經營하고잇는中이다 그리하야 氏는아프로 斯界에잇서서 크게 前途가 有望視되고잇다

名望이노픈 姜台璜 氏

◇寫眞—金光錫氏

氏는 三十六歲의壯年으로 現在 淸津府會議員으로 잇스며 또 會前에는 淸津商工會議所의副會頭를 歷任한 名望家다 氏는二十年前 會寧商業을마치고 이어 淸津으로와서 實業界에 投身하야 綢緞布木을 都賣하는 東亞商會를 經營하엿는데 爾來二十年間 氏의 勤實과努力은 氏의 事業으로하여금 크게 發展을보게하야 現在 年四十餘萬圓의 取引高를보이는 淸津唯一의 朝鮮人側 綢緞布木都賣商인등自他가 共認하게되엇스며 그勢力範圍는 널리 咸北一帶에 미치지아니하는 곳이업다 그外는 氏는 私立茂山學校校長으로잇서 敎育界에도 熱誠인만큼 一般의 尊敬의對象이 되어잇다 (寫眞은 姜台璜氏)

前途가洋洋한 李和圭 氏

氏는 일즉이 浦項商業을마치 [illegible]

著名商工案內

浦項洞 アトリヱ 東洋號 [illegible] 電二四六二

水南洞 府會議員 黃相義

浦項洞 原木製材 朴秉祐商店 電話二三八二番

浦項洞 金山旅舘 主 金一龍

浦項洞 土地仲介業 金潤鎬

浦項洞 淸津府會議員 元一中

寶町 穀物貿易 辛鍾郁商店 電話二九五八番

寶町 株式會社 東一商店 社長 朱亨順 電話二四六八番

明治町 海產物貿易及鰮油肥製造業 安龍奎商店 電話二四七六番

幸町 海產物及鰮油肥製造 梁弼龍

新岩洞 食料雜貨 全春景商店 電話二八五二番

浦項洞 三光家具店 崔錫璘

新岩洞 北鮮齒科醫院 蔡善信

新岩洞 辯護士 梁大卿

新岩洞入口 合資會社 國際靴鞄店 代表 尹永璉

新岩洞 裕德皮革商店 主 張柱龍 電話二三一六番

浦項洞 朝日印刷所 張星均 電話二九七四番

浦項洞 國際洋行 金尙八

浦項洞市場通 雜貨貿易 金鎭成

浦項洞 壽星醫院 醫師 鄭九脇

浦項洞醫院 醫師 崔英德 產婆 郭聖一

浦項洞 李氣秀

新岩洞 新豊商店 [illegible]大行

印象을通하여서본蔣、張兩人의푸로필

人間的風貌로본 蔣介石과張學良

微動도안는巨木이乾坤一擲의演劇에挫絕

★ 洪陽明

◇

張學良이 演出한 蔣介石監禁事件처럼 全世界에 큰衝動을이르킨大事件은 現代는 勿論近世史에도 좀처럼 類例가업는것이다 政治的으로 世界列强의 環視의中心이되고 四億의人民과그無限大의 資源을 土臺로하야바야흐로 統一中國의 基礎를 確立하려는 途程에잇서서 이나라의 最大最高의 指導者蔣介石氏가 突然朔風찬 西北의 旅路由緖도 깁흔西安城外의 華淸池溫泉에서 張學良部下의一聯의强襲隊에게 拉去監禁되엿다는 靑天霹靂과가튼 뉴―스는 果然現代『스필』價値로서도正히 超스핕의超特號엿다할것이다 蔣氏는 或은이미 射殺되엿다고도하고 아즉은 監禁된대로無事하다고放送하는便도잇슴으로 눈으로 現場을보지안은以上 뭇으로 함부로判斷을내리는것은 어리석은일이다그러나엇더튼現在蔣氏의肉體的生命의有無에不拘하고그는政治的으로는이미完全히『死』한사람이다 國民黨이 中國의 中央政權으로서 君臨한지 十年間 南北의 軍閥 反對派의 隨時의反動 不絕한 共產軍의 脅威中에서 中央政權의 一大支柱로서 烋然히 頭角을나타내고 內外非常時의 激流에難航을 繼續하면서도 不絕不屈、그야말로 大風에 微動도안는一大 巨木과가튼 蔣氏의存在가一朝에 綠林의王者의嗣子張學良의乾坤一擲의大演劇에依하야九天의高所에서 萬匪의 絕壁으로 떠러젓다는것을 想到할적에 사람은有爲轉變의感에 啞然치아니치못하는것이다

記者는이에對한달은觀測은따로하겟고 이곳에서는 單히人間的興味에서 散文的으로 이大事變의中心人物인 蔣、張兩氏의 印象을 再生식혀 素描해볼가한다

◇

이兩人에對한 記者의 어렴풋한 記憶은 一九三一年五月、南京에서열엿든 國民會議當時로遡及된다 이때의 國民會議는 孫文氏의 五權憲法과建國大綱에基한國民政府의 約法을通過하는國民政府創設以來의 初有最大의國民黨部及政府의 聯合會合으로서全中國本土邊境은 勿論海外代表까지 約二千餘名이出席하야 中央大學大禮堂에서 一週間盛大히擧行되엿든만큼 이會議中 나는前方記者席의 一席에서 中國을料理하야나가는 巨頭들의 一動一靜을詳細히 볼機會를 가젓섯다 그러나이때는 蔣介石氏가바로 胡漢民氏와 約法問題에 對하야 激論한곳헤 胡氏를 南京郊外湯山에 監禁하고 李濟琛氏도무슨理由엿든지 南京市內鼓樓의

私邸에 拘束되야 廣東派는 汪精衛等改組派와合하야 드듸여反蔣旗幟를 내걸기에니르고 이때문에國民會議에도 廣東派의 巨頭는出席도안코、모처럼全國一致의盛典으로하려든 蔣介石氏의意圖가 틀러저서 內戰再發을 豫想하는 甚히不安한雰圍氣에서 會議가 進行되엿섯다、이러한關係인지 이會議中에본 蔣介石氏의印象은 若干 焦燥한表情、沈着性을일흔 態度엿든것으로 記憶된다 蔣氏는、때때로 政府主席의資格으로 또는軍事委員長의資格으로 報告演說도하고 代表의質問에 答辯도 하엿든데 語調는極히急速、雄辯이라고는 할수업스나、어데인지 사람을 威壓하는 明徹하고 또려한 迫力이잇섯다 坐席에서 壇上으로 올나갈때는 軍人의 行進步調와도가티 直立直行이 軍人의面貌가宛然하엿다 그의얼골을 精悍하게보이게하는것은 그의『헤드라잇트』와가티 炯炯한눈과 角度가明確한 코――그런것들이라고생각한다 그는 愛妻家로일홈이잇거니와 이때에도 會議出席할때는 大槪夫人同伴이엿다 宋美齡夫人은 美人으로는 안보이나大端히能動的인 女性으로 보엿다 그가孫文夫人 宋慶齡女史의 동생이란 理由로 蔣氏가 孫文在世中그의精粹의妻 陳女史(陳果夫、陳立夫의누의)를 離婚하고結婚한것은 蔣氏의 政略結婚이라고非難하는 사람도 잇스나四十이너머 戀愛로엇니갑으로眞實味도만타고한다 蔣氏는이結婚에依하야 閨閥政治의 惡名을뒤집어쓰게되엿슴은周知하는바이다 卽宋美齡夫人의 仲姊인 靄齡의夫君이 現 行政院 副院長인 孔祥熙 그實男이宋子文이니이쯤되면 너무나 有名한것이다 蔣介石氏의 前妻所生의 長子는 共產黨에 屬하야 年前까지 莫斯科에 잇섯다하니 말하자면 逆子이다 蔣氏는 酒煙다안하고私生活은 比較的 秩序가잇는便이라고한다 그는『일』그것을 享樂하는 類의『때내더좀』型의 人物로보엿다 그러나 그가 變改하여온 人間的포―즈는 꽤複雜하다 不遇時에는 取引所의 뿌로―커를 한일도 잇고 國民黨의 系列에잇서서는 蘇聯勢力의 利用도하고 不必要한때는 氷雪과가티 끄너바린것은 勿論 廣東의 中山艦事件을 理由로한『쿠데타』를 爲始하야 上海의 共產黨大彈壓 胡漢民 李濟琛 方振武의 監禁等 非常手段採用에잇서서는 누구보담도 機敏한사람이엿다고 할것이다 山戰水戰다겪고 이제이르러서는 政治家로서의 貫錄이 世界에冠絕하고名實다함께 統一中國의 最大의指導者로 自他共認케될이때에 이런 慘變을當하엿다는것은 中國의 前途를 爲하야 致命的인大損失이라 할것이다

◇

張學良에 對하야는 그가國民會議中 主席(議長)團의 一人으로서 그大會合의 議長노릇을제법 無難하게 하여나가는것을본 以外에 特히 印象된일은 업다그는 今年三十九歲로 未熟한失敗者로만 보는傾向이만흐나 그가발버온자최를 돌처보면 亦是綠林의 王者로 中原에『데뷰』하엿든其父張作霖에 지지안는 霸氣가 잇다는것을 認定할수잇다 그가 一九三〇年北京、北平에서 閻錫山、馮玉祥、汪兆銘等의 北方國民政府樹立에依한 一大反府運動에 對하여 斷然蔣介石支持의態度를取하야 軍을平津으로모라이들의計畫을 水泡로도라가게맨들으로서蔣氏와 極히接近되야一九三一年 國民會議當時에는 蔣氏의陸海空軍總司令의次位인副司令의地位로서 南京에나타나고 靑天白日旗의一方의支柱인榮譽를엇기까지 取한그의 行動은 相當히綿密한 思慮에서 나온것이엿다 그러나 同年末滿洲事變勃發後그의 地位는 不遇에서 不遇로下向한것은 그의 智能의不足을證左하는것은못되고 中國式으로말하자면『沒有法子』―엇절수업는 그의 運命이엿든것이다 이運命의開拓을 今回의 乾坤一擲의大演劇으로 企圖하엿다는것이몃%까지事實인지아직알수업스나엇더튼그가그父의總參議엿든 楊宇霆을麻雀에 請해노코 暗殺해노코 그翌日그夫人에게祭奠萬元을보낸 二重人格其他로볼때、그의背後에 常識으로判斷할수업는 黑幕이업다고도할수업다 그러나 金城湯池의 奉天에서 皇子와가튼生活을爲始하야 北平에서는胡蝶女士를비롯하야 數업는艶聞을남기든그가 오늘날朔風차고、窮塞한陝西의邊境生活에 시달나나머지 共產主義의影響을 多分히밧게되엿다는것을 聯想하면 곳업는人間의有爲轉變에 啞然함을 禁할수가업다 그의印象은好果子型으로 그러케 凶猛한 便으로는 보이지 안엇다 이러한 二重人格其他가 蔣介石氏를 맛게한것이 아닐가한다 죽엇는지살엇는지모르는 蔣介石氏이大演劇의 主役張學良의 過去 親密關係를생각하고今日의 事態를 생각할때에 記者는 五年前國民會議終了後의 大觀兵式에總司令副司令의 資格으로兩人이指揮壇에나란이섯든記憶을 聯想하야 中國政治에잇서서의 人的關係의 無常한離合과三國誌的陰謀의 白晝演行에 다시금 놀내지아니치못한다 (完)

(人物 右는 蔣介石 左는 張學良)

昨日友가 今日敵

一九三一年國民會議時에 박힌蔣張兩人의夫婦

蔣介石、張學良略歷

蔣介石

浙江省奉化縣사람으로 一八八八年生이니까 今年이 바로 五十歲、한창 열러하기조흔 때다 孫文의 繼承者로 現中國의 唯一한 實力者임은 勿論이거니와 憲法制定이 正式化하면 大總統의 자리를 차지하야 名實共히 中國最高責任者가되리라는것은 自他가共認하든바이엿다 氏의經歷을略述해보면 一九〇六年保定陸軍軍官學校에 入學하얏다가 그翌年에 渡日、當時 亡命中의革命家陳其美와 深交해오다가 中國同盟會에加入한채 高田騎兵聯隊에서 勤務中 第一革命이勃發하자 學業을바리고 上海에도라가 滬軍第五團長으로 江蘇 浙江各地에서 轉戰、第二革命失敗後에는 上海에서 黨費調達의責任을 마타가지고잇섯고 一九一七年孫文이 廣東政府를 組織하게됨에 許崇智 미테서 參謀長의任에 當하얏스나 許와 意見이 맛지안허서 一時는 上海에서 取引所仲買人이 되적도잇섯다 이어서 孫文幕下에 돌아와서一九二三年에는 廣東大本營參謀長에 卓拔되얏고 그해에 孫文을 代表하야 蘇聯赤軍士官學校를 視察하고 一九二四年 廣東에 돌아 오자 革命軍을 養成하기 爲하야 有名한 黃浦軍官學校를 創設하고 校長에 就任、一九二五年 省內의 反國民黨軍을 掃蕩하얏고 孫文死後 黨內 左右派가 對立하매 『쿠·데타』를 斷行、共產黨員과 露人顧問을 逐出하고 汪兆銘마저 廣東을 떠나게되매 廣東政府의 全權을 잡게되얏는데 그러면서도 共產軍과 늘 連絡해가지고 南方革命軍의 戰鬪力分散을 防止해왓다。一九二六年 國民黨革命總司令에 就任해가지고 北伐을 始作、그해에 吳佩孚를 쫏고 武漢을 占領、二七年에는 南昌에 中央黨部及 國民政府를 두고 다시 前進하야 上海、南京을 占領해가지고 江南一帶를 平定、中央黨部와 國民政府를 南京에 옴겻다 이어 北伐完成後 上海에서 共產系大彈壓、臨時政治委員會를 組織하고 主席에 自任、다시 軍을 江北에 前進식혓스나 張宗昌軍에게 敗하고 一時 落鄕、武漢 南京兩政府合體後 黨及 政府의 委員이되얏스나 別로 얼골을내어놋치 아니하고 渡日、二八年 國民革命總司令에 復歸、政府委員 軍事委員等等의 要職을 띄고 閻錫山、馮玉祥、李宗仁等과 協力、北伐完成後南京에 도라와國民革命軍을 改編、國民政府改組(五院制度)國民政府主席에 就任、二九年 第三次 全國代表大會를 招集 國民黨中央委員 國民政府主席 陸海空軍總司令에就任 三〇年 行政院長을兼하야 政府의 中心이되얏다 그동안 數次反蔣運動이잇섯스나 巧妙히 處理하야왓스며 一九三一年에는 軍事委員長 勦匪總司令等의 軍事上最高要職에 잇섯고 昨年에는 行政上의 最高要職인 行政院長까지 兼하야 勦共에專力하는一面 西南派를 彈壓、中國統一工作은 最近漸漸氏의손으로 完成되어가든 途中에 잇섯든것이다

張學良

奉天省海城縣사람으로一八九八年에낫슴으로今年三十九歲의壯年이다 一九一九年東三省陸軍講武學堂卒業、一九二一年 任第三混成旅長、一九二二年第一奉直戰때에 鎭威軍東路梯隊司令으로 從軍、戰後 東三省陸軍整理處參謀長、陸軍第二旅長에任、一九二四年第二奉直戰이일어나자 鎭威軍第三軍長으로 山海關攻略에當하엿다 戰後 第二十七師長 東三省航空處長、各種銀行重役等 張作霖의嗣子로서 漸漸重視하게되엿다 一九二八年 父張作霖氏가 別世하자 奉天督辦代理、東三省保安總司令에就任、父張作霖의 뒤를이어 滿洲의主權을 掌握同年末國民政府와 妥協하야 國民政府委員、東北邊防軍司令長官에就任、그해에 東中鐵道를 實力으로 回收코저하다가 露와國交斷絕、一九三〇年閻、馮等의反蔣運動을靜觀하다가 드듸여蔣介石에게加擔、同年陸海空軍副司令에任하야 蔣介石과 連絡을緊密히하야가지고 北中의 軍政兩權을掌握、同年末南下國民黨第三次中央第四次會議參席 中央政治會議委員에被任、一九三一年에는 主席團의 一員이되얏다 그해九月에滿洲事變이 일어나자 北平에逃亡하야 一時下野、歐洲各國을歷遊、特히 英國과 通하야 歸國後舊東北軍二十數萬의 兵力을背景으로 蔣介石氏에게 重用되야 國民政府軍事委員會委員、中部諸省의 勦匪總司令其他의 要職에 歷任、그러나 蔣介石氏는 巧妙히 그의實力을 減殺식히여서昨年에는 西北勦匪副司令이라는名目으로 西安에 移任식혓다 西安에온後 그의 勢力은 顯著히 萎縮되야張氏는 恒常 蔣介石氏에게 不滿을 품고잇든터이다

一滴一滴が活力の根源

となる高速度滋養料！

どりこの의主成分은 人體活動力의根源인 葡萄糖、果糖과體蛋白構成要素의아미노酸임니다。

どりこの는、말하면 에네루기ー의에끼스를병에담은것가틈으로마시면元氣를增進식히고疲勞를回復식히며、體力을增進식히는것임니다。

虛弱體質과 腺病質의사람은「どりこの」를마시면漸次體力이늘고 疲勞를업새며 氣分을爽快하게하고血色을조케하며、强健體로改造할수잇는것입니다。

產前產後의분도「どりこの」는 全혀適合함니다、妊娠中에는母體가衰弱하는것을 防止하십시오、產後에쓰시면은、살흠을 속하게함니다 病後의衰弱에도참으로 滋養料입니다 病後의 榮養만치緊要한 것은업습니다。「どりこの」는 體力을恢復식히고元氣를旺盛케하며 한잔한잔이 體力을充實하게함니다。結核體質의분은 平素滋養料를攝取하야 體力을旺盛하게 할必要가잇습니다。「どりこの」飲用은結核性體質을强健하게할수잇는것입니다。

其外에 食慾不振의분、胃腸이弱한분에 게조코、發育不良의幼兒、母乳不足兒、離乳兒의榮養補給料로도 好適입니다。平素愛用하여주십시요。

〜〜全國著名藥店・食料品店에잇슴〜〜

發賣元 東京音羽 大日本雄辯會講談社商事部

總代理店 謙玉置合名會社

「여러가지로考慮해보앗스나亦是、どりこの를먹기로햇슴니다 언제나가든動靜이엿소나 吉例로알고잡서주시기를」

お歳暮

「참고맙고未安합니다。どりこの以上의 歲暮品은別로 업어주면요」

どりこのは定評あるお歳暮品！

最近에는家庭에서나 どりこの를 歲暮品으로쓰시는 분이 만슴니다。病者慰問이나產後慰問에도이보다 더조흔 것은 업슴니다。近代的歲暮品으로는 第一等입니다。

體裁優美價格은싸고맛도조화서滋養이된다

훌융한化粧函잇슴

사시는藥店、食料品店에말슴하여주십시요。

專賣特許

どりこの

도 리 코 노

宿願의東津江改修 明年度着工確實

工費五百萬圓으로五年繼續 總督府의直轄工事로

【全州】 전북도내의 현안의 방지의일행으로 되여잇는 동진강(東津江)개수 공사에대하야 치산치수 항구대책 (治山治水恒久對策)으로써 총독부직할공사로 계상하야 총공비 오백만원으로써 명년도부터 오개년 계속사업으로 시행코저 중앙정부와절충해오든중 대장성으로부터 예산이 용인되여 명년도부터 확실히 착공하리라는데 공사완료후에는 동진강연대의 매년한수해의 참화를 면하는동시에 요등진곡(東津穀) 가공문제도 점차 구제화하리라는데 관계방면에서는 다대한 기대를 가지고 잇다고한다

本報支局後援의 家庭料理講習

【金海】 당지 영구에서는 지난 십일일부터 동시삼일까지 삼일간 가정부인 료리강습회 (料理講習會)가 잇섯는데 이번경성배나야상회 료리연구부원 겸부진 (京城배나야商會料理研究部員金鎭)씨가 래영한것을 기회로하여 당지민회주최로 본보지국후원하에 강습회원이 삼십여명을 모집하여 삼일간각종료리 만드는법을 실습하여 생활향상의열의가되는 일반주부들에게 료리에대한 만흔상식을 주엇스며 따라처음 동경가지고 영양가치가 잇는조흔 료리를 가정부인네들이 손수만들게되여 자못그효과가 적지안타고한다

上流院坪川除外 水魔威脅을未免

一千六百餘住民連署捺印으로 連續的改修를歎願

【新泰仁】 두부-문제의 동진강개수는 전번총독부에서열린 치산치수위원회에서 총공비사백오십만원으로 오개년간 사업을 계속키로 결정하고 경비문제로대장성과 절충한바 전행으로 계수의 실현을 보게되엿다

전긔동진강은 본류[illegible]에두고 지류의일간선은정우천、일간선은 원평천이라는바 금번에동진강을 개수하기로 결정하면서 상류부의 원평천만은 엇더한리유인지 예산에 편성치안햇스므로 그내용을 탐지한 지방주민들은 일천륙백여명이 련서하여 탄원서를 작성하여가지고 대표 유상선(劉尚先) 송시용(宋始鏞) 성태홍(成泰洪) 마상근(馬相根)외 동문흔 지난십륙일 에는정읍군수를방문 십칠일에는 도지사방문 십일일에는 총독을 방문하여 매년수해로 기인되므를 인견의 참상을 면케하여달라고 탄원하기 위해서 산태인읍출발하엿다는바 이제동진강상류원평천연안의 피해상항을 조사하여보건대 김제군금산면 (金堤郡金山面)봉남면(鳳南面) 정읍군감곡면 (井邑郡甘谷面)의 삼천여정보와 주민일천륙백여호 구천이구이며 제방결궤등으로 주가 경지류실과 인축피해가 막대하며 농작물은 변중행사겨으로 수확이 오륙할내지개무되며 유리걸식하는자가 만타고한다

龍岡中國人殺害事件 犯人은五里霧中

原因은怨恨說濃厚

【鎭南浦】 지난십이일 평남룡강온천(龍岡溫泉)에서발생한 중국인한가족세명의참살사건은 사건발생후륙일이되는 십륙일까지도 아모단서를엇지못하고 올광갈팡할뿐이라는바 범인이진남포방면으로 도망하엿다는이야기가잇서 방금남포서에서도 신경을예민히하여가지고 엄중수사를개시하는일방 진남포검사분국정상검사는 지난십오일 다시현장에출장하여 조사하고도라왓스나 역시아모단서도엇지못한모양으로 경찰도거의라마할상태이라는바 범인은분명이 중국인의소위인듯하다고하며 원인은원한(怨恨)설이농후하다고한다

光成普校에서 兩先生表彰式

【平壤】 광성보통학교(光成普校)에서는 십오일오전열한시부터 부내 남산재례배당(南山峴禮拜堂)에서 팍수일(朴壽一) 차재철(車載轍)량선생의 근속십주년긔념식을 거행햇다

찬송(讚頌) 기도(祈禱) 기념식사 현태진(玄泰鎭)선생의 피

事故잘내이는 慶南自動車會社 兩日間에二件

【金海】 경남 김해읍 경남자동차회사에서는 근일에 드러서이일간 교통사고가 이거이나 발생되여 피해자는 모두 생명이 위독하다는데 상세한내용은 지난 십사일밤 팔시경에 동회사운전수 김일조(金一祚)(假名)가 대절차로 김해읍 외동부근을지나자 우차(牛車)가 잇서서 좁은길에 이것을 피하라고 빡크를하자 그때마침 자동차뒤에는 외동리(外洞里)최학용(崔學用)의 삼남 룡선(龍善)(一○)이가 부터잇다가 뒤거름치는 자동차에갈리여 면상에 중상을내여 빈사지경에잇는것을 즉시 김해태전공의(太田公醫)에게 보내여치료중이며 또한건은 지난십오일 오후한시반 김해에서 하동가는정긔자동차 김만이(金萬伊)(假名)이란 운전수는 시간차로 하동을가는 도중인 선암(仙岩)부근을 지보하야 김해군가락면(金海郡駕洛面)[illegible]에 잇는 김백용(金百容)이가 자전차를 타고오다가 정면충돌하야 중부에 중상을입고 졸도한것을 김해읍병원에 다리고왓스나 김해에서는 잘치료할수업다함으로 다시 부산철도병원에 입원시켯는바 그역시 생명에 념려가 무하다한다

松禾基靑勉勵會 聖誕祭準備奔忙

【松禾】 송화그독면려청년회에서는 오는이십오일 [크리스마스] 축하일을 압두고 벌서부터 총송광선생의 지도를바더 준비에 분망중이라는바 금번은 매년보담도 별달리 성극(聖劇)코로스 독창이외에 재미스러운 유치원 어린애들의 노름노리도 만흘러이라는바 신자는물론이요 일반의다수참석을 바란다고한다

叔侄三人이協力 同族老人을毆打 被害者即時告訴提起

【黃州】 황주군 인교면 인제리(黃州郡仁橋面仁濟里)칠백사십이번지 황보윤일(皇甫允一)(五七)은 지난 십이일 동리아래人마을 구장집에서 열린리회(里會)에참석하얏다가 회를필하고 오후여섯시경 자긔집으로 돌아오든도중 오룡서사(五龍書社)아페 왓슬때에 별안간 동리에사는 일가사람 황보진섭(皇甫鎭燮)(二七) 황보[illegible](二七) 황보[illegible](三○)세명이 협력란타하야 치료삼주간이상의 중상을 입혓다는데 이제 그원인을 탐문한바에의하면 피해자와 가해자사이에는 지난봄부터 전답(田畓)매평을네것이니 내것이니하면서 수차언쟁이 잇섯든중 결국이런 불상사가 생겻다는바 피해자는 즉시가해자 세명을거러 인교주재소에상해고소를 제긔하엿다한다

南浦産組紛糾擴大 革新期成會組織

長文의幹部不信任聲明書도發表 組合側서도對策講究

【鎭南浦】 진남포산업조합 (産業組合)원중에일부유력자 오십여명이 긴급회의를개최하고 산업조합의 혁신을부르짓는일방 현간부의를산업쇄이대두되여 조합총회를개최키로되엿다함은 긔보한바어니와 그후그네들은 한거름나아가 철두철미목적을달성코저 산업조합혁신긔성회(革新期成會)를조직한후 오십여명련서로 장문의성명서(聲明書)를발표하여 팔백여조합원에게 배부하는동시에 불일간조합원총회를열고 최후태도를 결정한다고하며 이소문을드른 조합측에서도 일간긴급평의원회를열고 진상을조사하는일방 그대책을강구하리라는바 평의원중에도 반대측조합원이잇는이만치 문제가 장차어떠케나전개되려는지 상당한파문을이르키리라고한다

美城醫師會定總

【平壤】 평양기성의사회 (箕城醫師會)에서는 십사일오후 일곱시부터 부내[illegible]동일관

存廢의岐路에선 木浦의永興貞明兩校 後援會組織積極活動

【木浦】 장로교선교회경영(長老敎宣敎會經營)인 목포영흥학교와 정명녀학교(木浦永興學校 貞明女學校)도 불원간 폐쇄될전제로하고 명춘부터 신입생모집을 중지한다는 선교회의 결의가 잇슴을 듯자 영흥학교의 교무주임 김형규(金炯奎)씨등 수씨는 극력앙도 혹은 유지를 교섭중이든바 지난십오일 동교후원회발긔회를 소집하여 일반적으로 신자 불신자(信者不信者)를 구하고 당로의정영에 찬성하는자들을 망라하야 후원회를조직하기로하고 정형가、김원회、최성신백균(金炳奎、金元植、崔笑、申白均)사씨를 준비위원으로 선정하여 저간준비를 일임하엿다는데 과연 소긔의목적을 달할는지자못관심되는바이라한다

(東一館)에서 정긔총회를 소집하고 임원을 다음과가티 개선햇다

▲會長 孫壽卿 ▲副會長 李東英 ▲幹事 崔成九 邊麟奇 ▲會計 金麗業 ▲書記 石殿元

李同善出獄

【新上】 제일차 정평농민조합(定平農組)사건에 관련되어 경성복심법원에서 오년간의 체형언도를밧고 이래함흥 형무소에서 복역중이든 정평군주문면동리리동선(李同善)은 지난십일 만긔출옥되엿다한다

五十萬圓으로計畫 藥業會社創立

【大邱】 대구한약업자를 중심으로 유지칭、팔명의발긔로 자본금오십만원으로서 조선약업주식회사(朝鮮藥業株式會社)를 설립하고저 방금계획을 진행중이라한다 이번에 회사를 조직코저 발긔한동긔는 경성에 약업회사가 조직되는때는 경상남북도의 약조(藥草)는 자연히 경성으로 반출되여 오래동안대구에서잇는 대구약령시에만븐 영향을 줄것이라예상하고 이외대제으로 조직한다고한다

襄陽의暴風被害 五萬圓의巨額

【大浦】 엘이자로 습래한 대풍유의 풍수해로 북극제이 막면한계에서 강원도 양양군 (襄陽郡)하에는 지난이십일아츰부터도다시 전고에업든 강풍이습래하여 축화향의 풍작지대인부월리(扶月里)지역을 중심으로가옥도괴 서화파손과 어선(漁船)류실등의 손해정도를 밀두로 전군전의 피해가 아주엄세한수자는 알수업스나 못는바에의하면 계산하여사오만원에달하리라고한다

普校增級費로 千五百圓喜捨 金鎭成氏特志

【新泰仁】 정북정읍군 정우공립보통학교 (井雨公立普通學校)는 종래 경비관계로 사학년이 학급이므로 동면민들은 크게 유감으로 생각하여오든바 동면유지 김진성(金鎭成)씨는 동교학급연장을 위하여 일천오백원을 회사하엿다한다

商店員厭世自殺

【平壤】 평양부내 본정(本町)자생당(資生堂)점원최규범(崔圭範)(二○)은 십사일오전두시삼십분경 다량의승홍수를매시고 자살을도모하여 생명이위독하다 자살하려는원인은[illegible]엇기때문이라한다

公金을橫領하야 商店經營타失敗

화ㅅ김에暴酒먹다被逮

【平壤】 자긔가근무하는 회사에서 공금을횡령해가지고 장사를시키다가 실패하자 화김에 술을마시고 도라가다가 잡히거나히가잇다

룡강군해운면룡반리 (龍岡郡海雲面龍盤里) 정미업(精米業)곽승욱(郭承旭)(三○)은 작년사월이십일일부터 조선운송평양지점 (朝運平壤支店)에엇사하여 평양역전장에 근무중 운임을 전후아홉번에 삼천원을 횡령하여가지고 이것으로 긔계류(機械類)판매상 삼화상회(三和商會)를 경영시기는일방 마차(馬車)네대를 사가지고운송점(運送店)도경영하엿고 또정미소에도투자를햇스나 전부실패를보게되자 회김에 술만머나다나 방랑하게 우룡하다가 겨동수상자로 평양서에 체포되여 취조한결과 과거의 횡령비밀을자백햇스므로 평양지방법원검사국에 넘기엇다한다

麻藥密輸賣買하는 一黨十六名檢擧

其中에는中國女子二名도介在 大邱署歲末警戒産物

【大邱】 대구경찰서에서는 마약밀수매매자일단 열여섯명을 검거하엿다

상세일오후 영한시반쯤 뵈여 남산정(南山町)삼오번지 아편전과이범 류명옥(柳明玉)(三七)을 대구서에서 검거하고 엄중히취조한결과 련루가인는것을 탐지하고 활동한결과 밀수매매자십륙명을 일망타진하엿다고한다 이런등자중에는 중국녀자두명도잇다고한다

不穩唱歌事件의 七名全部釋放 ─檢擧二個月만에─

【榮州】 지난자월십륙일에 정거뢰영주군이산면 룡상리(榮州郡伊山面龍上里) 기독신자유승호(劉承鎬)등일곱명은 불온창가(不穩唱歌)의혐의로 당지경찰서고등계에서 오래동안 엄중한취조를거듭하든바 정로유제만(劉濟萬)씨는 일주일후에 석방되고 뒤를이어 유명호(劉明鎬) 유재득(劉在得) 유원호(劉元鎬) 유영지(劉永鎭) 유시화(劉時和)등일곱명은 속속검거하여다가 두달동안취조하든동 지난십사일에 전부석방되엿다한다

恩山金鑛에서 坑夫一名慘死

【洪城】 지난십이일 오후팔시경

放火事件公判

【咸興】 배반한 녀편네가 자부와정들게살고잇는것을보자 불합을 참지못하야 그집에 불을질러버린사건-문천군 운림면룡암리(文川郡雲林面龍岩里)김봉안(金鳳安)(二六)은 방화죄로 십일함흥법원공판에 넘기어 왓는대 그가방화하게된경로를보면 지난소화칠년구월에 자긔의녀편네가 박희화(朴熙花)(一三)가 자긔를배반하고서 동리어명덕(魚明德)이라는사나히와 정통하고서 다라나버렷다 이리하야 늘 사랑하는 녀편네의 행방을찾고잇든중 금번십일일에 우연히자긔 녀편네가간부인 어명덕(魚明德)이와함께 그정옹동라인 신창리(新昌里)에서 자미잇게 살고잇는것을 알게되엿다 이에갑작이 치미는 질투의 불꼿을 참지못하야 그달이십일밤 열두시경에 그집에 불을질너태워버린것이라한다

海龍自動車部서 全線增發斷行 賃金도同時引下

【海州】 황해도교통계에 중요한지위를차지하고잇는 해주시내에잇는 해룡자동차부 (海龍自動車部)에서는 최근 급속한템포로 약진을거듭하고잇는 해서지방의 산업(産業) 경제(經濟)에 바자를맛추어 수일전부터 해주、해주학간(海州、海州灘間)을 종래에잇서 팔회왕복하든것을 륙회를증발하야 십사회왕복과 동시에 종래임금이십전하든것을 십오전으로 인하하엿스며 해주(海州) 죽천(竹川) 마산(馬山) 신천(信川) 온천간 해주 (溫泉及海州) 신천 온천간(信川溫泉間)등 전선에궁하야 종래이회왕복하든것을 삼회왕복으로 단행하여 일층교통의편의를도모하엿다한다

地方人事

▲吉崎芳亮氏(沙里院稅務署直稅課長) 新任人事次本報沙里院支局來訪

▲岩崎清吉氏(沙里院稅務署間稅課長) 同上

▲藤井信佐門氏(新義口營林主任)

本社新任人事次 本報新義口支局來訪

▲伊藤榮之助氏(新口營林主任)新任人事次同上

▲朱字玉氏(私立東明學校長)新任人事次本社光州支局來訪

▲吳貞敏氏([illegible])新任人事次[illegible]

▲上田平一氏([illegible])新任人事次本社[illegible]來訪

▲近藤[illegible]氏([illegible])[illegible]

愛慾의彼岸 【169】

李光洙 作 金康[illegible] 畫

종호는 한참이나 혜련을 붓들고 울다가、

「아버지、 애가 어떠케 죽엇서요。 무얼먹고 죽엇서요」

하고 소리첫다。

「가슴에 칼을 박고 죽엇단다」

하고 김장로는 어흥 어흥 시체잇는곳으로 내려왓다。

「가슴에 칼?」

하고 종호는 혜련의 가슴을풀어 헤첫다。

「독한 애다。 깨끗이도 죽엇다 거트로는 피 한방울 안흘렷고나」

하고 종호는 혜련을 떠블아버지의 외투를 무슨 부정한것이나 되는것 가리잡어 치인다。 여며엿던 두루마 자락이 펄렁하고 제처지고 검은 공단치마와 가끈이 모은발이 나온다。

「혜련아 집으로 가장 네맘대로 다른 사람의 손을 네몸에 안대고 내손으로 치서 무더주마。 아버지、저、애 물건을 좀 들고오서요」

하고 것기를 시작하엿다。

김장로는 혜련의 물건을 주섬주섬 주어 들고

「애、경찰이 봐야 안 하니? 그러케 시체를 옴겨서 괜찬을간」

하고 그 자리에 서 잇섯다。

「경찰이 보겟거든 집으로 오라지요。 그럼 아직 몰루 안직은 애를 산 쭉대기에 내 버려 둬요? 아버지 그 말 이저버리지 말고 가지고 오슈。 거우리집엔 큰 보물이외다」

김장로는 아들의 말대로 뒤를 따라섯다。 종호가 경통을 것

「꼭 요대로허구 죽엇서요?」

「그래、그래」

「무서운 애다。 조출두 하다。 우리집엔 당치아니허예야。아버지에게도 당치안흔 딸이구、내게두 당치안흔동생이구요、도무지 우리집에 태여날 애가 아니거든。 어쩌면 죽을때까지 요러케 야속허게 죽어。 칼이나 뽑구」

「칼이 잘 안 빠지드라」

종호는 아버지 말은 들은체만체하고 혼자 중얼거린다──

「혜련아。 오빠가 칼 빼준다。 어쩌면 요러케 대번에 꼭찔러 아이 이 깐놈의세상 살아야 별수업지만。 아까운 사람은하나씩 하나씩 다 죽고。 옹、빠젓다」

하고 종호는 피 못은 칼을 달빗에 비치여 보앗다。 아직도 칼에 묻은 피는 산것 가탓다。

김장로는 참아 그 칼을 보지 못하야 고개를 돌렷다。

종호는 칼을 땅에 노코 꼬부린 팔을펴랴 하엿스나 잘 펴지지 아니 하는것을보고

「그냥 둬라。 언제까지든지 네 그 아픈가슴을 가르치고 잇거라」

하고는 옷고름을 다시 매고 한팔을 혜련의 목미테에 노코 한팔을 혜련의 다리미테에 너허 혜련을 번쩍안아 처들고 사사람에게 말하듯이

는대로 혜련의치마자락이 펄렁거렷다。

「아버지 애가 왜 죽은지 아슈?」

하고 종호는 나무 가지를 피하야 이리저리 방향을 바꾸아서 비탈을 내려 가면서 아버지에게 말을 던젓다。 김장로는 대답이 업섯다。

「아버지 허구 저 때문에 죽엇서요。 아버허구 제가 잘못된 길에 빠지는것을 보고 그것을 건저 보랑으로 어린것이 애를 쓰다 쓰다 못해서 제손으로 가슴을 찔른것입니다。 아버지허구 저허구 들러 부러서 혜련이를 찔러 죽인게죠 이러다가 살어날수는 업나? 웽、혜련아、흥、이몸은 어머님의 무덤곗테버서 노코 하나님의 겨틀 바라고 떠나갑니다」

이러케 종호가 중얼거리고내려갈때에 그중얼거리는 소리들이 마디마디 불길이 되고 칼날이 되어서 김장로의 가슴을아프게 하엿다。

「운전수、운전수。 자동차 이리 좀려 끌수업소?」

하고 서서 불르다가

「티 못갑니다」

하는 대답에 종호는、

「혜련아 좀쉬어서 가자」

하고 혜련을 안은채로 쭈그리고안는다。

世人이想像도못할만치 廉價의米粉出現!

弊商會米粉部의獨特한製粉方式에依하야産出된米粉(쌀가루)은

一、價格이低廉하기가實로 白米現價半額以內요

一、品質의良好하기가또한他의追隨를不許합니다

그러함으로써 一般製菓業者는勿論이고 其他朝鮮家庭需用者一般에게 一大福音! 數量에制限이잇스니即速照會하십시오 一般販賣와特約店에對하야는特히便利를圖합니다

(見本品과價格表는請求하시는대로進呈합니다)

大阪市西區京町堀通四丁目七番地 東洋物産商會 米粉部

十六日부터 革新開業

◇朝鮮料理는勿論 「스끼야끼」는平壤肉을直接仕入하야特別調理하겟습니다

宴會席完備 朝鮮料理 天一館 京城瑞麟町八九 電光八二一番

韓靑商會 옷감 京城桂洞町 電光一三九九番

림질약 可驚할根治藥! 慢性淋疾에百發百中 定價三圓 試用分一圓 아모리약을써도안나든분도 三日服用하시요 京城府長沙町一四六 濟世堂藥房 振替京城二二二九番

恩給 五年分以上低利立替 恩給擔保貸付 歡迎案內書進呈 京城府中學町一四 金星商會 電話(光)二七五八番

好職業 엇고십흔분 學歷不問 男女老少不問 自宅에서할수잇는일 本業에지장업시 說明書進呈 大阪市天王寺區[illegible]

朝報

探偵調査 ▽財務有利調査 ▽家出所在搜査 ▽結婚身元調査 ▽素行動靜內偵 其他人事相談秘密 滿十五周年 小林探偵事務所 京城驛前電本三五六四番

七大景品附歲暮犧牲大奉仕

大景品內容 (1)八十圓以上注文하시는분께 高級新案自轉車一臺式進呈합니다 (2)五十圓以上注文하시는분께 特製우아스코취洋服一式進呈 (3)三十圓以上사시는분께 靑年게자미로 羅紗特製오-바(色黑、紺)一式 (4)二十圓以上은 紳士用高級手提가방 또는 靴上革製호복스製短靴一品 (5)十圓以上은純毛자켓또는純毛샤쓰中 一品을進呈 (치수를指定하라) (6)五圓以上은純毛목도리一枚 (7)三圓以上은장갑一組進呈

十個年絶對保險不良한때는交換함 最新流行 正確 時間 가다로구청구는二전우표요함

◎註文은꼭前金으로送料는弊店에서負擔함
◎代金引換註文은四割以上內入과送料一個四十錢加算別送할것
◎規定以外의代引註文은一切謝絶함送金은小爲替또는振替東京六六八五七番으로申込할것

ウオルサム代用純國産 精工舍製クロム側十六型懷中

1	七石市價七圓品	特價 三.五〇
2	七石市價八圓品	〃 四.三〇
3	七石市價九圓品	〃 四.五〇
4	七石市價十圓品	〃 五.九〇
5	七石市價十一圓品	〃 七.八〇
6	七石市價十二圓品	〃 九.六〇
7	七石市價十三圓品	〃 一〇.五〇
8	七石市價十四圓品	〃 一一.八五

クロム側16型懷中 瑞西製

A	七石市價七圓品	特價 二.三〇
B	七石市價八圓品	〃 二.九〇
C	七石市價十一圓品	〃 三.五〇
D	七石市價十二圓品	〃 三.九〇
E	七石市價十三圓品	〃 四.一〇
F	七石市價十四圓品	〃 四.六〇
G	七石市價十六圓品	〃 四.八〇
H	七石市價十七圓品	〃 五.〇〇
I	七石市價十八圓品	〃 五.四〇
J	七石市價十九圓品	〃 五.六〇
K	七石市價二十圓品	〃 六.一〇
L	七石市價廿一圓品	〃 六.七〇
M	七石市價廿二圓品	〃 七.〇〇
N	七石市價廿三圓品	〃 七.九〇
O	十五石市價廿六圓品	特價 八.四〇
P	十五石市價廿七圓品	〃 八.八〇
Q	十五石市價廿八圓品	〃 九.一〇
R	十五石市價廿九圓品	〃 九.四〇
S	十五石市價卅一圓品	〃 九.八〇
T	十五石市價卅二圓品	〃 一〇.四〇
U	十五石市價卅三圓品	〃 一一.七〇
V	十五石市價卅五圓品	〃 一二.七〇
W	十五石市價卅六圓品	〃 一三.四〇
X	十五石市價卅九圓品	〃 一五.七〇

クロム側腕時計 瑞西製

イ	七石市價八圓品	特價 二.三〇
ロ	七石市價九圓品	〃 二.九〇
ハ	七石市價十圓品	〃 三.五〇
ニ	七石市價十一圓	〃 四.一〇
ホ	七石市價十二圓	〃 四.九五
ヘ	十五石市價十五圓	〃 六.三〇
ト	十五石市價十六圓	〃 七.五〇
チ	十五石市價十七圓	〃 八.六〇

〔11型〕

ヌ	七石市價十四圓品	特價 四.五〇
ル	七石市價十一圓	〃 五.三〇
ヲ	七石市價十三圓	〃 六.八〇
ワ	七石市價十五圓	〃 九.六〇
カ	十五石市價十六圓	〃 七.三〇
ヨ	十五石市價十九圓	〃 九.八〇
タ	十五石市價廿圓	〃 一一.九〇

〔10型〕

レ	七石市價十八圓	特價 四.八〇
ソ	七石市價十七圓	〃 五.九五
ツ	七石市價廿二圓	〃 八.一〇
ネ	十五石市價廿一圓	〃 七.九〇
ナ	十五石市價廿六圓	〃 九.八〇

〔9型〕

ラ	十五石市價十八圓	特價 六.五〇
ム	十五石市價廿三圓	〃 八.五〇
ウ	十五石市價廿五圓	〃 九.八〇
ノ	十五石市價廿七圓	〃 一一.八〇
オ	十五石市價廿九圓	〃 一三.五〇

〔8型〕

タバン・シーマ (同) 16型提

ク	七石市價十六圓	特價 六.九〇
ヤ	七石市價十八圓	〃 八.七〇
マ	十五石市價廿一圓	〃 九.六〇
ケ	十五石市價廿八圓	〃 一八.九〇

ウオルサム16型クロム側懷中

フ	七石市價二十圓品	特價 七.一〇
コ	七石市價廿二圓	〃 八.四〇
エ	七石市價廿四圓	〃 八.九〇
テ	七石市價廿七圓	〃 九.八〇
ア	七石市價三十圓	〃 一〇.四〇
サ	七石市價卅二圓	〃 一一.五〇
キ	七石市價卅三圓	〃 一二.七〇
ユ	七石市價卅五圓	〃 一三.五〇
メ	十五石市價四十圓	特價 一四.六〇
ミ	十五石市價四十一圓	〃 一六.八〇
シ	十五石市價四十二圓	〃 一七.七〇
ヒ	十五石市價四十三圓	〃 一八.八〇
モ	十五石市價四十四圓	〃 二一.五〇
セ	十五石市價六十圓	特價 三四.七〇
ス	十七石市價六十五圓	〃 三七.五〇

景品の關係上內金なき代引は絶對發送致しません

物品이不良한때는一週日內로보내주시는분께는返金하여드림

東京市淺草區松葉町 振替東京六六八五七番 天賞堂

生徒募集 募集期日 昭和十二年一月十五日限 大田測量講習所 學則請求 要二錢切手

淋疾 鹿茸五淋錠 淋疾은體質과副威染菌을따라各各다릅니다 膿淋、血淋、肉淋砂淋、骨淋을五淋이라하며 甲藥에無効하고乙藥이甲에不適한事實은말할必要도업습니다 本劑는人蔘鹿茸多數漢藥을配合한[illegible] 服用하시요(無代說明書進呈) 定價一圓 三圓七十錢 咸興府大和町三丁目 朝鮮靈藥硏究所 全國有名藥店에無할時는本舖에藥書로나振替로注文하시압 振替京城一三四六六番

구적이지안는산뜻한기름 ラランシ 洋髮香油 紳士에게나淑女에게나좋은기름

凶作、出穀遲延等으로 資金移動無活氣
去月京城重要商況

【朝鮮銀行本店調査】

米 日本內地米는 前月부터 一千萬石增收의 豫想으로 需給關係가 樂觀되나 朝鮮內는 米、麥共히 減收로 先高必至라는 觀念이 强하야 産地에서 賣人하야 金融을 하는데이만치 自然人氣는 第二回收穫發表如何에 달렷다 日本內地米五十萬石 政府買上은 七日에 決定하야 其豫想보담도 四十一萬石에 達하엿스므로 이好感과 一方 豫想보담도 日本內地 朝鮮共히 減收되리라는 說도 잇서서 上旬은 氣迷入氣이엇스나 中旬에들어 朝鮮第二回豫想 一千十九萬石(比第一回十五萬六千石增)에 軟味를 帶하야 十二日日本內地第二回收穫豫想額六千六百三十八萬石(比第一回百四十五萬九千石減, 最近五個年平均보담 七百四十六萬石增, 前年實收보담 八百九十六萬石增)으로今月一日殘存米 千二百九十一萬石이므로 需給은 充分하나 生産者의 平均賣가 普及되어 一般으로 賣急지안코 京仁方面은 反騰高로 取引은 閑散이다. 與地農倉其他의 入庫는 不拘增加하야 下旬이되어도 出穀은 遲涉되지안코 市況은 閑散氣迷裡에 越月하엿다.

市勢	上旬	中旬	下旬
玄米三等	[illegible]	[illegible]	[illegible]
正租上物	[illegible]	[illegible]	[illegible]

粟 朝鮮米의 保合에 買氣가 업서平凡히 經過하엿는데 滿洲粟은 滿洲內의 消費激增과 歐洲의輸出需要에依한 輸出旺盛으로 騰貴되어 一時의 低價로부터約一圓高 月始보담二十錢高로 越月하엿다.

市勢	上旬	中旬	下旬
滿洲粟	[illegible]	[illegible]	[illegible]

大豆 出廻增加에依한 低價念願과 滿洲産地의 落調로 上旬二、三十錢低를 보앗스나 朝鮮豆의出廻가 意外로적은것과 滿洲産地의 反騰으로 急騰하야 中旬에 又復一、二十錢 下旬에 다시一、二十錢 昻騰하야 滿豆에比하야 割高를 보히게되어 自然移出不振裡에 越月되엇다

市勢	上旬	中旬	下旬
龍山	[illegible]	[illegible]	[illegible]
連長	[illegible]	[illegible]	[illegible]

小麥 製粉及 醸子側의 一巡買後이므로 買氣가 업서 取引은 閑散이다. 그러나 外麥은 月末부터 자못 軟化되고 日本內地麥도 이에 따랏기때문에 無商狀을 보이고잇다

取引이나 市勢는 小高하에 越月하엿다.

市勢	上旬	中旬	下旬
京義沿線	[illegible]	[illegible]	[illegible]

綿 綿의需要이 조치못하야 割高라고 製綿側은 所持原料의 消化를 圖하야 買進치안어 取引閑散이엇스나 生綿高로 氣配는 高含으로 越月되엇다.

市勢	上旬	中旬	下旬
清乾綿	三三圓〇〇	三三圓〇〇	三三圓〇〇

肥料 硫安은 肥料統制法施行에 依한 新組合成立을 豫想하고 賣買共히 皆無로取引은 閑散保合中이다 大豆粕은 先月下旬부터 特産物出廻激增으로 一路下向이되어 今月上旬은 今春三月以來의 新低價를出現하엿스나 米國의 活況으로 同方面의 註文이 殺到되고 南滿의 出廻가 不充分한것等의 好材料로 市勢는 다시上向하야 底堅을 보이고잇다

綿絲布人絹 農家의 米作不良으로 地方金融이 逼迫치안코 따라서 一般의 買氣가 例年에 比하야 實行不振이엇다.

市勢	上旬	中旬	下旬
三A	[illegible]	[illegible]	[illegible]
晒	[illegible]	[illegible]	[illegible]
人絹 平地	[illegible]	[illegible]	[illegible]

金融 出穀의 遲延、不作에 依한 農村購買力의 減退 不動産價上昇의 停頓等으로 資金의 移動은 多少活氣를 缺한 模樣이잇고 金利는 다시 弱含으로써 越月되엇다。

그런데 府內組合銀行月末帳面은 預金總額一四二、〇七九千圓、貸出總額二〇四、九九二千圓으로 前月末에 比하야 預金一一、五六一千圓의 增加、貸出一五、一一四千圓의 增加이다。

雜穀類一齊高
三、五割의 暴騰
中旬에와서 各品이모다 大幅飛上
正租市勢에 모다 逆鞘

凶作에 依하야 朝鮮은 그러지안허도 雜穀의 代用食依存傾向이 强하던차에 十一月下旬以來朝鮮內의 雜穀市況은 昻騰을繼續하얏고 特히 今月中旬에 入한後는 一齊히 噴出되어 各雜穀이 모다正租市勢와의 逆鞘를 現出하야 近年記錄的高價이다 卽 粟은上旬中八圓五十錢唱으로 割高視이되바 更히日來九圓台乘을 演하엿다

小麥은 製粉原料買付激化로上進에上進을繼續하야 黃海道物은 今日二十一圓五十錢唱이오 大豆도中旬連長年內의二十一圓四、五十錢으로 躍騰하고 胡麻도 十六圓台乘하야 모다 十一月上旬에 比하야 三割乃至四、五割의 暴騰이다

大豆와豆粕 記錄的狂騰

十一月中旬以來 昻騰에入한大豆와豆粕市況은 十二月中旬에入하자 更히奔騰하엿고 特히十六七日은 一擧噴出하야 大豆(百斤)七圓九十錢에서 八圓唱 豆粕二圓三十錢市勢로 實로數年來의 記錄的高價라 한다 最近의 低價는十一月上旬의 豆 五圓七十錢 豆粕一圓七十錢이엇는데 今日의 市況은 大豆三割八分高 粕三割二分高로 一兩日來의 市況은 豆 五十錢高 粕十四五錢高의 狂騰이다

豆粕의 躍騰은 果然實需가이에 伴할지 疑問視된다 한다

中國動亂影響
滿洲特産出廻不振 世界的小麥減收等

이 雜穀高의 原因은 滿洲特産出廻不振、中國動亂으로 豫想等으로 現品薄인데다가 空賣側의 煎物이 現出한것이 有力한 原因으로 一面世界的小麥減收、歐洲의 植物油脂原料不足이 背後事情이던모양이다 何如間 이 雜穀高는 朝鮮凶作이 해인만큼 波及하는 바크고 그 形勢가 深甚한關心을 가지게한다

無水酒精初年度 生産額은僅少
鹽密輸는防止

酒精專賣는 目下檢討中인데 東拓案은 生産費가 너무 노프므로 差損을 相當히 擔保하여야하겟다 國策的事業임으로 多少의 負擔은 不得已하나 內容을 充分檢討하야 折衝코저 十五日川崎副事務官을 渡東케하얏다 形勢如何에 依하야 年內에라도 渡東하겟다 無水酒精工場은 全朝鮮에 三工場을 建設하야 七萬五千石을 生産케할 計畫인데 初年度는 一工場을 建設하야 二萬五千石程度의 豫定이다 十二年度는 工場建設에 時日을 要하야 十三年一月부터 作業에 入할 豫定임으로 十二年度의 生産額은 極히 僅少한 數量이겟다 滿洲國은 來年度鹽專賣를實施케되엇는데 專賣가實施되면 朝鮮으로부터의 密輸出이 防止되겟다

고무躍騰 七十一錢

世界的으로 原料不足을 告하고잇는 고무는 米國의 消費增大와함께 先物品薄을 告하게되어 고무價의 騰勢는 不息인데 十七日은 一폰드七十一錢으로 昨日 六十九錢五厘에 比하야 一躍 一錢五厘高이엇다 約一個月前 一폰드五十六七錢에잇든것을 回顧하면 可驚할 騰勢로 이는 二十六仙가량이든「씽가포-르」이 三十二仙을 告하게된것을 符合해생각해보면 世界的騰勢임을 알수잇는바 아직도 고무는 前途依然强含으로 보는편이 만흔것은 注目된다

上旬煙草賣渡高

專賣局十二月上旬製造煙草賣渡總額은 一百四十一萬四千五百拾圓

對滿洲貿易
朝鮮産品輸出增大

朝鮮의對滿貿易은 近近에 漸次로 增進하고잇는터인데 去十一月中의 貿易額을보면 輸出五百八十三萬五千餘圓으로 前年同期보다 二十七萬九千餘圓增 輸入 五百十一萬七千餘圓으로 前年보다二十九萬七千圓餘增 合計 一千九十七萬二千餘圓으로 前年보다 三十七萬六千餘圓增에 出超七十一萬七千餘圓이엇고 一月以降 累計를보면 輸出五千三百八十二萬五千餘圓으로 前年同期보다 [illegible] 輸入 [illegible] 合計 [illegible] 萬餘圓의 增을보이고 잇다 그런데 輸出品의 産地別로보면

十一月中은朝鮮産二千百九十餘萬圓 日本內地産 一百八十二萬餘圓이엇고 累計는 朝鮮産二千七百八十八萬餘圓 日本內地産二千八百九十五萬八千餘圓이엇다 其中重要品別로보면 輸出額累計는

▲海産物이 鮮魚、乾魚、鹽魚等이 各히、二、三十萬圓乃至七八十萬圓의 相當한額을占하엿고

▲硫黃은三百十萬二千圓中 朝鮮産二百八十萬三千圓으로前年보다、五十六萬九千圓增

▲絲織物、五百五萬四千餘圓中朝鮮産、三百七十三萬三千餘圓으로、前年보다 朝鮮産百六十萬四千餘圓增

▲人造絹布二、百二十八萬四千餘圓中 朝鮮産은 六萬餘圓으로前年보다 二十五萬九千圓增

▲鐵 三百七十五萬六千餘圓中朝鮮産 八十七萬五千餘圓으로 前年보다 四十一萬餘圓增

▲木材 五百二十四萬五千餘圓으로 朝鮮産五百十九萬四千餘圓으로 前年보다 八萬餘圓增等이다

明年初市勢豫想
懸賞募集

初立會 (一月四日)

朝取期米 三月限發會價(前場寄價)
朝新株 朝取短期前場寄價
東新株 同上
(以上豫想을左記項目으로募集)

賞品
一等 十圓 三名
二等 五圓 六名
三等 朝鮮日報一個月購讀券 十二名

適中者多數인때는 抽籤으로定하고 만약 適中者가 업는때는 最近價로서順次로 定함

▲終了 明年一月二日本社着에限함
▲發表 明年一月七日
▲注意 住所姓名을明記하야 朝鮮日報經濟部로보내고 用紙는葉書로 一人一張一題에 限함

京城太平通一丁目 朝鮮日報社

朝銀券二億突破
年末資金、賞與關係로

十五日에 繰越된 朝鮮銀行券의 發行高는 年末資金 賞與金等의 關係로 二億圓臺에 올라 前月보다 約三百五十萬圓을 增發하야 二億七十一萬三千圓이되고 今年의 最高記錄을 示하얏는데 昨年의 二億圓臺乘한 十二月二十二日 보다 二十三日遲延되고 昨年最高記錄 十二月二十四日의 二億二千九百八十三萬圓보다 二千九百萬圓이 적다 朝鮮銀行券은 更히 月末에 가까옴에 따라 膨脹될것으로 二億一千萬圓쯤은 되리라 한다

東拓在滿支店
前月末貸出殘高

【商通大連電】東拓在滿支店十一月末의 金融業績을보면 貸出은 百三十三萬八千圓、回收는 百五十三萬五千圓으로서 前月에比하야 貸出은 百五十四萬五千圓 回收는百七萬九千圓의 各增加를示하고 殘高도亦三千二百七萬七千圓으로 前月末에比하야百六十萬三千圓增加를 示하얏는바 支店別은如左하다 (千圓以下切捨)

店名	十一月貸出	十一月回收	十一月殘高
奉天	[illegible]	[illegible]	[illegible]
大連	[illegible]	[illegible]	[illegible]
新京	[illegible]	[illegible]	[illegible]
哈爾濱	[illegible]	[illegible]	[illegible]
間島	[illegible]	[illegible]	[illegible]
計	[illegible]	[illegible]	[illegible]

京城都市金組 預金貸出在高

京城府內都市金融組合(鍾路 南大門 倭城 西大門 東大門 龍山、新龍山 光化門)의十一日末預金貸出은預金九百六十六萬九千圓으로 前月末에 比하야 十萬六千圓減少 前年同期에比하야百十一萬八千圓의 增加貸出 八百二十七萬八千圓으로 前年末에比하야 二十三萬五千圓의增加이엇다

朝銀新義州支店 一月四日에開店

朝銀新義州支店은 一月四日開店키로 內定、目下 松林京城本店支配人代理가 支店長으로서 同地에 赴任하야 準備中이라고

取引停止 (十二月十四日) 京城

府堂泥町六七 鄭仁好

經濟界消息

○都市經營咸興서住宅地經營＝朝鮮都市經營에서는 計畫中이던 咸興府內住宅地經營에 進出키로되어 關係當局의認可를 得하얏合으로 來春解氷期를待하야 買收濟의二萬五千坪을 整地賣出하리라고

○朝運平壤支店長更迭＝朝鮮運送에서는 十六日附로 平壤支店長更迭을行하얏다
平壤支店長 白垣善四郎 依願解職
平壤支店長助役 別所源一郎 平壤支店長心得을命함

○朝銀支店長會議＝滿洲與銀의創設北中進出計畫과 轉換期에直面한 朝銀에서는 二十一日京城本店에서 朝、滿支店長會議를開催키로되엇다 이것은朝鮮內各支店과 關東州의 各支店長이參集하야今後의朝銀의 進路에關하야 愼重對策을研究할豫定으로 同會議는 注目된다

○朝鮮製鍊二百噸爐增設＝朝鮮製鍊에서는 長項製鍊所의擴張에着手키로決定하고 目下安保製鍊所長이 渡東하야 機械其他를 注文中인데 右增設計畫은 現在의能力百五十噸에 更히二百噸爐를 增設코저하는것으로 大體來年에完成될모양이고 完成된後는 同製鍊所의能力이三百五十噸으로되리라한다 右에 要하는資金은 適當한時期에拂込를徵收케되리라고

經濟寸鐵

○ 後場은一齊高 代用食物까지 이러케오르니 細窮民의 生活苦가 눈아페 어른거린다

○ 專賣局에서는 職工의臨時增給實施 年約四萬圓의支出增이라고

○ 煙草價引上으로 數百萬圓增收이겟스니 豫算關係를職工에게도 주는것은 생각난모양이겟지

○ 市場關係에 또異狀 滿洲國鹽專賣가 實施되면 朝鮮서의密輸出은 防止되리라고

株式 雙方靜觀 閑散
商況 【十七日】

前場閑散 今前場에는 東新이 一圓高인 百三十九圓二十錢、日이二十錢高인 七十六圓七十錢、朝新十錢高인 三十二圓十錢、鐘新五十錢高인 百八十二圓三十錢等에 高寄하야 市勢는多少明朗化할것이 아닌가하는感이不無하엿는데 高價에는 依然警戒가 嚴重할뿐아니라 雙方이傍觀態度를 取하고잇는것만큼 至極閑散場面을 呈하야 거의賣買가업서 結局 東新百三十八圓六十錢에 大引되고따라 日産七十六圓四十錢、朝新三十一圓九十錢에 大引되엇다

後場保合 後場은 東新百三十八圓七十錢、日産七十六圓五十錢、鐘新百八十二圓七十錢에 大引하야 保合이엇다

雙方繼續傍觀

中國問題를보고는 實하고십지만 中國問題를材料로 實賣한것이 從來往往히 反對的結果를 生한일이만흔것만큼 朝鮮側에 警戒는할지언정 新規賣物을 내어노치는안을뿐아니라 一方朱綿絲綿花等의 重要商品은 依然好調를呈하고잇는 環境에 노혀잇는것만큼 더욱이나 安心賣는할수업는것이오 不安氣迷裡에 推移되면서도 容易히 崩壞場面을 보이지안흘것이다。이와가티 解釋하면 亦是賣餘地는적고 押目待買出動이可하다고 보이기는하나 그것은 적어도時局의前途가 濛朧하게라도 豫測이서게되지안코는 안되겟스니 말하자면 새로운動機를 기다려서 비로소잇슬수잇슬일이다 그러므로 買에도 亦是妙味가 적다고할수잇스니 如何튼 現場面에서 積極行動은 禁物이라고 할수박게업다

고무株는續高

昨日奔騰의뒤를이어 고무株는 續高로 日産고무는 一圓高인四七〇〇이며 南亞公司新三十錢高인三〇八〇이며 보르네오고무도 五十圓을 目標로 買進되고잇다고한다 船渠株는過買後의一息으로浦賀는一圓低인七三三〇同新七十錢低인三〇三〇이며 石川島船도七十錢低인九一三〇同新五十錢低인七七三〇이엇다人肥株는大體不變이며 세멘트株는大體安定되어 淺野는二五、〇〇이엇다 日滿아루미는 續落步調로 又復八十錢低인 六一二〇、同新一圓二十錢低인 二五〇〇이엇스나 日滿鑛業은依然頑强하야 六十錢高인二七〇〇이엇다。炭鑛株는 堅强하야東邦炭鑛이十錢高五四八〇이오朝鮮炭鑛이三十錢高인五一三〇이엇다 特殊物로 大阪製鐵은一分減配로 暴落後、도로혀前途安全有望視되어 八分配當은 確實하다고보아 買進되는데 今朝에는二十錢高인 五八八〇이엇다 朝鮮株는 朝石三三七〇、北紙三一五〇、朝鮮도렛지 二一九〇等의 唱이엇다

實物前場取引

▲大同電力新 二八、五〇 ▲大同産業 五〇、〇〇 ▲朝鮮鑛業 一五、五〇 ▲朝鮮銀行 [illegible] ▲朝鮮殖産 [illegible] ▲昭和 [illegible] ▲朝鮮製錬新 [illegible] ▲朝鮮火災 [illegible] ▲朝鮮送電 [illegible] ▲朝鮮石油 [illegible] ▲滿洲炭鑛 [illegible] ▲京城電氣 [illegible]

今日財界 十七日

◆米 (單位圓)

		前日比
仁川期米 先限	[illegible]	[illegible]
大阪期米 先限	[illegible]	[illegible]
京城三等米 一石	[illegible]	[illegible]
正租(仁川)一等	[illegible]	[illegible]
一斤 價三等	[illegible]	[illegible]
고무RSS 一錢	[illegible]	[illegible]

◆株 (單位圓)

		前日比
日産	[illegible]	[illegible]
東新	[illegible]	[illegible]
鐘新	[illegible]	[illegible]

◆商品 (先限單位圓)

		前日比
大阪綿糸	[illegible]	[illegible]
大阪綿花	[illegible]	[illegible]
大阪人絹	[illegible]	[illegible]
大阪砂糖	[illegible]	[illegible]

大阪國債市場

▲甲五分利一〇〇、一五 ▲第三五分一〇〇、七〇 ▲二回四分一〇一、二五 ▲二回四分一〇一、一二五 ▲佛貨一九五、四〇 ▲米貨六分半一三四七、五〇 ▲滿洲公債一〇〇、一〇

東京國債市況

(取引高二〇〇枚)

【東京電話同盟】依然하게 材料가 조금식잇는程度로 無味閑散한 模樣에 거의新材料가업서 同様으로 調整의 保合이다 實物도 同様으로 조금도 新味가 업시 無活氣商狀이엇는데 米貨만이 三、五十錢低로 差分低狀이엇다

▲一回四分 一〇〇、四〇 ▲佛貨 一九五、四五

▲朝鮮殖銀 [illegible] ▲昭和五十[illegible] 同新[illegible]

期米 新高價로 上進

前場續强 昨後場阪地三十圓〇四錢에 大引되엇슨후 前場도 阪地三十圓〇九錢에 場을止한 當市場은 今朝에 入하야 阪地初付 二十九圓九十六錢으로 小崩함에따라 〇五錢까지 押되엇다가 阪地九圓〇三十錢으로 場을始한後 阪地四圓九十五錢으로 二十八圓十錢인 反히 一丁高로 九圓〇二錢으로 反落止場함을 依然九圓九十三錢에 場을止하엿다

後場上進 後場은 二十八圓十四錢인 四丁高로始場한後 二十二錢으로 十錢에場을止하엿다

公定米價注目

昨十六日에 米穀統制委員會의 新決議로서 昭和十一年産米의 新公定價格을 定하기로 旣히發表되엇슴으로 一般은 此의決定如何를 注目하고잇섯다 그러나委員會의翌日인 今朝에 至하야도 全何等의情報가업시 各市場은 全혀無風狀態로 꾸준하게高價만을 維持하고잇을뿐이며 當地는때아닌 風雨의激甚으로 더욱買氣를 助味하야 阪地七、八錢의 反落

六感

株…… 賣하기에는 餘地가적고 買하기에는 時局이 安心할수업스니 東新의 千遍一律的保合은 또한當然한 反映▲그러면 이保合의 分岐는結局은 上分岐로보아야 오를터이나 무엇을 動機로어느때에展開? ▲年末도 興味圈外로물러갓스니九十春光이나 꿈꿀가▲그래도 雜株世界는 이따금特殊材料物이 出現하야 때로는緊張한 場面을보이기도하거늘 자리이 이方面의 物色投資가 時宜에 適當矣……

米……때아닌暴風雨!風速은十一메돌 雨量은二、三十미리 米價에는 別影響이업지마는産地出廻에는 非常한支障을與할模樣 ▲그래서 今朝當地市勢는 外他各地보다 割高인데다가 더욱頑强 ▲昨日에 決定하기로된 新公定米價는 아즉發表하바업슴으로 各地市勢는떠러지지도 올르지안코 잔뜩버틔고만잇다 果然引上? 引下? ▲政治的中心地인 東京市勢가 依然强味를 添하고잇슴을보아서는 昨日의委員會가 米價의强材料를醸出한것도갓다果如何?

朝取期米取組內容 (單位百石)

◆賣方 / ◆買方

	當限	中限	先限
[illegible]	[illegible]	[illegible]	[illegible]

減收說이擡頭
低落은難望?

年末決濟期의 遠迫과共히 一段瓦落을 豫期하엿든 各地市勢는 一般豫想과의 反對로 돌이혀 擡屋一振의 形勢를 보이려하다 日本內地의 豐作과 新調査에依한 朝鮮米의 第二回豫想二千十九萬石 發表에對한 市勢는 旣히 一巡하고 實過의反動 又는 農家의賣惜으로 今日에至하기까지 鮮鞏한 昻騰으로 漸漸高價를 示하여왓다 爾來強派의 主張하든 强材料는 諸物價의 指數로 보아서의 米價의 單獨落은 업술것이라는것과 新公定米價의 引上及買入等의 數個條件이엇스나 昨今에至하야는 日本內地米作의 收入不足說이擡頭하야 全國的으로 强化할에至하고 期近의實方은 添附에싸이어 實物方面을添하고잇스며 當地는 丸仁管內의米作이 又一層不作이어서 産地實物이 더욱稀薄하고 맘아서 他地方보다의割高를 보이고잇슬뿐아니라 大膽朝鮮米作의實收도 第二回豫想보다 減收를免치못할것이라는說이 有力한즉 當分低落은 期待키難할것가다 果如何?

堂島前場情報

【大阪電話】新高價로 躍進한市勢도 今朝는 煎一巡이되어當限

各地正米

京城堅調 原料正租高의 實物薄으로 氣配益堅하야 다시十錢軟化이엇다 三等 二八、四〇 四等 二八、一〇

仁川堅强 滿期依然한 産地의 賣惜態度强硬으로 實物은 거의업고 現物入手難으로 解合할수박게업시되엇것이아닌가 觀測된다 氣配는 堅調하다 ㊂三等 二八、四〇 四等二八、一〇 一等白米二一、五五

釜山不變 天候不良이나 實物이 減하야 四千叭內外로 보엿다 定期伸惱로 買物은 만치안호나 移出側 定期側의 適當買에 市勢는 保合이엇다 ㊂三等二八、〇五 四等二七、七五 一等白米二一、九四

大邱保合 期米採算側의物色買가 보합세이오 市況은 極히 閑散하다 一般은 委員會結果를 기다리고잇다 ㊂三等二七、九五 四等二七、六五 一等白米 二一、四五

群山續高 地方出廻는九俵으로 天候不良도象하야 實物은極히적다 實行은 依然不振이나 正租買難等으로氣配는强硬하다 ㊂三等二八、〇〇 四等二七、八〇 一等白米 二二、〇〇

木浦同調 米穀委員會結果로 雙方共히 警戒人氣가 强하야 態度는자못 消極的이다 겨우素小口買만이 散見되어 氣配不變이다 ㊂三等二八、二〇四等二七、九〇 一等白米 二二、〇〇

正米側과 台灣新의 買進으로 東京實需물되어 前場은 刻高되고 買方利喰으로 大台割을 演하야 低落되엇다 買進도잇서 回復되엇스나止價에는 野店에서 朝鮮側의 六千三百石大量賣物이 出入되여 又復暴落되엇는데 市勢는 자못强調이다今前場主要賣買는 如左하다
▲賣方 大阪側 地場筋 中東側
▲買方 東京側 地場筋 遠來客側

株式 十七日

◆朝取短期

	寄付	大引	高價	低價
朝取 前	[illegible]	[illegible]	[illegible]	[illegible]
朝取 後	[illegible]	[illegible]	[illegible]	[illegible]
朝新 前	[illegible]	[illegible]	[illegible]	[illegible]
朝新 後	[illegible]	[illegible]	[illegible]	[illegible]
鐘新 前	[illegible]	[illegible]	[illegible]	[illegible]
鐘新 後	[illegible]	[illegible]	[illegible]	[illegible]
大新 前	[illegible]	[illegible]	[illegible]	[illegible]
大新 後	[illegible]	[illegible]	[illegible]	[illegible]
東新 前	[illegible]	[illegible]	[illegible]	[illegible]
東新 後	[illegible]	[illegible]	[illegible]	[illegible]
日産 前	[illegible]	[illegible]	[illegible]	[illegible]
日産 後	[illegible]	[illegible]	[illegible]	[illegible]

◆大阪短期 / ◆東京現株 / ◆東京短期 / ◆朝取短期賣買高 / ◆東京短期取組 / ◆限定代引日步 / ◆短期主要後取組 / ◆大阪長期 / ◆大阪短期取組: [illegible]

期米 十七日

◆朝取期米賣買高: [illegible]
◆朝取期米 / ◆大邱期米 / ◆大阪期米 / ◆木浦期米 / ◆群山期米 / ◆釜山期米 (一〜十 前場・後場 當限・中限・先限): [illegible]

◆日本各地期米 / ◆東京期米 / ◆大阪市中在米高 / ◆大阪正米標準價 / ◆大阪期米取組: [illegible]

◆各地正租市勢 (單位錢)

地名	種類	一等	二等	等外
京城	穀良都	[illegible]	[illegible]	[illegible]
仁川	銀坊主	[illegible]	[illegible]	[illegible]
大邱	穀良都	[illegible]	[illegible]	[illegible]
釜山	銀坊主	[illegible]	[illegible]	[illegible]
群山	銀坊主	[illegible]	[illegible]	[illegible]
木浦	銀坊主	[illegible]	[illegible]	[illegible]
鎭南浦	陸羽	[illegible]	[illegible]	[illegible]
新義州	陸羽	[illegible]	[illegible]	[illegible]
元山	龜尾	[illegible]	[illegible]	[illegible]
咸興	陸羽	[illegible]	[illegible]	[illegible]
馬山	穀良都	[illegible]	[illegible]	[illegible]
平壤	陸羽	[illegible]	[illegible]	[illegible]

商品 十七日

◆大阪綿絲 / ◆大阪砂糖 / ◆大阪人絹現物 / ◆各地人絹 / ◆橫濱生絲 / ◆海外砂糖 / ◆羽立期麥 / ◆日本麥粉市勢 / ◆滿洲商況 / ◆大連特産市勢 / ◆大豆 / ◆豆粕: [illegible]

金融 十七日

◆海外經濟 十六日 / ◆朝鮮銀行券 十六日 / ◆日本銀行券 十六日 / ◆京城手形交換高 / ◆東京金利 / ◆大阪金利 / ◆對外爲替 / ◆金買入價 / ◆東京市中金銀價 / ◆京城市中金銀價: [illegible]

米穀 十七日

◆京城正米 / ◆京城雜穀 / ◆仁川正米 大豆: [illegible]

雜貨 十七日

◆京城綿絲布市勢 / ◆京城綿布 / ◆石油 / ◆揮發油 / ◆鑛油市價 / ◆輸入植物油: [illegible]

㊑ 光 ㊀ 東益賣商店 金益證券株式會社 京城

期米 東 趙俊鎬取引店 仁川海岸町三丁目 電話 六一一九 五六一一 三九六

金 銀 金土石 分析賣買 金銀賣買會社 京城府南大門通一ノ九五 電話本局 一三八〇番 振替京城 一三四八〇番

期米 株式 玉 仁川本町 柳來恒取引店